AÑO NOVENO — Núm. 2.901 — Dirección, Redacción y Administración: AVENIDA DE MAYO 769 — (Porte pago) — Buenos Aires, miércoles 26 de marzo de 1924

... las cartas destinadas a la Redacción deben ser dirigidas al director

... el diario no puede responsabilizarse por los manuscritos que se le envíen, ruega a los autores guarden copia de ellos.

Dirección Telegráfica: EPOCA, Buenos Aires.

Teléfonos: U. T. Administración 7370, Avenida; Administrador, 7373 id.; Director, 7375 id.; Redacción, 7372 id.; Publicidad, 7371 id.; Expedición, 7374 id.; con 20 aparatos internos.
... 3927, Central.

La Epoca

PRECIOS DE SUBSCRIPCION

CAPITAL
$ m|n. $ m|n. $ m|n. $ m|n.
Por mes 2.50. Trimestre 7.50. Semestre 15. Año 28

INTERIOR
$ m|n. $ m|n. $ m|n.
Trimestre 7.50. Semestre 15. Año 28

EXTERIOR
$ oro $ oro $ oro $ oro
Por mes 2.50. Trimestre 7.50. Semestre 15. Año 28

Número del día, 0.10. — Número atrasado (dentro de los 30 días), 0.20. Pasado el mes $ 0.50 el ejemplar.

Servicio telegráfico especial para LA EPOCA de la United Press y de nuestros corresponsales

La crisis ministerial francesa

Las negociaciones anglo-francesas

PARIS, marzo 26 (U. Press). — Las conversaciones que se celebran en Londres entre el primer ministro británico Mr. Macdonald y el embajador francés Saint Aulaire, continúan en forma casi paralela con las investigaciones de los peritos.

"Le Gaulois", aludiendo a dichas conversaciones dice: "Parece que se están desenvolviendo en forma que aparentemente confirma que el informe de los expertos será tan elástico como para permitir a Francia que pueda hallar una solución equitativa en lo tocante al problema de su seguridad".

El señor Poincaré

PARIS, marzo 26. (U. Press). (Urgente). — El señor Poincaré volvió nuevamente al Eliseo.

La decisión de la comisión interestadoal norteamericana

ROMA, marzo 26 (U. Press). — Se ha anunciado que los expertos italianos están considerando acerca de la decisión de comisión interestadoal americana en favor de los embarques americanos, creyéndose que ello pueda formar el tema de una seria discusión entre los ministerios de Relaciones italiano y estadounidense.

Los constitucionalistas se oponen al destronamiento de la dinastía

ATENAS, marzo 26 (U. Press). — El comité constitucionalista dió una proclama oponiéndose severamente al destronamiento de la dinastía, alegando que la minoría republicana militarista será responsable de lo que ocurra.

En dicha proclama, se urge al pueblo a que haga cualquier sacrificio para apoyar sus derechos constitucionales.

Se espera que desde su retiro de Bucarest, el rey Jorge lance un manifiesto haciendo saber su buena voluntad para acatar los resultados del plebiscito, pero sin hacer renuncia ... de sus derechos al trono, a ... [illegible] ... completamente legal".

Desórdenes en Alemania

BERLIN, marzo 26 (U. Press). — Entre los comunistas y nacionalistas reunidos en asamblea en Hindenburg, Alta Silesia, se produjeron revueltas, así como también en Gleiwitz, Peuthen, Hamburgo y Berlín.

HAMBURGO, marzo 26 (U. Press) —Los comunistas, entonando la Internacional, trataron de interrumpir la reunión que realizaban los nacionalistas, en la que fueron aclamados Ludendorff e Hitler. La policía se vió obligada a intervenir y pudo restaurar el orden.

La campaña presidencial en Norte América

SIOUXFALLS (North Dakota), marzo 26 (U. Press). — El senador Johnson, si obtiene ventaja en el voto primario, puede dejar atrás la designación de Coolidge, permitiendo suponer así quien triunfaría en la designación de los delegados para la convención.

La renuncia de Poincaré

PARIS, marzo 26 (U. Press). — M. Poincaré, al retirarse del Eliseo, donde conferenció con el presidente señor Millerand, manifestó que "su renuncia era irrevocable".

En Albania se decretó una amnistía

ROMA, marzo 26 (Un. Press). — Se ha anunciado que el nuevo gobierno de Albania decidió proceder a la amnistía de todos los albaneses acusados de crímenes políticos, que hoy viven en el extranjero, y cuya mayoría se halla en Italia.

Secuestro de correspondencia

MILAN, marzo 26 (U. Press). — Varias malas de correspondencia conteniendo diarios extranjeros que venían dirigidos a los diarios socialistas locales, así como también a varios extranjeros que residen aquí, fueron tomadas por la policía.

La comisión de peritos

PARIS, marzo 26 (U. Press). — Entiéndese que los peritos no intervendrán en lo referente a la ocupación militar del Ruhr en el informe que preparan, admitiendo tácitamente la justicia de la ocupación y que la explotación económica de la región formará la base de un plan.

Los intereses americanos en Méjico

NUEVA YORK, marzo 26. (Unit. Press). — Una información obtenida en círculos petroleros locales hace saber que los comunistas mejicanos se apoderaron de las propiedades reales holandesas situadas cerca de Tampico.

Los intereses petroleros americanos — agrega la información — conferenciarán hoy en ésta acerca de la "seria situación resultante", haciendo notar que los intereses británicos y americanos en Méjico importan la suma de medio billón de dólares.

Los conflictos obreros en Inglaterra

LONDRES, marzo 26 (U. Press). —La Unión de Operarios de Locomotoras anunció oficialmente a todos sus miembros que el día 28 a las 24 horas comenzaría la huelga de los servicios, a menos que en el interín quedara arreglada la huelga tranviaria.

De materializarse dicho anuncio, Londres quedaría completamente sin servicios de transporte.

Reforma del gabinete francés

PARIS, marzo 26 (United Pres). Urgente. — Oficialmente se informa que el presidente Millerand insistió ante Poincaré a objeto de que reformara su gabinete, a lo que el ex primer ministro contestó diciendo que deseaba reformarlo y que contestaría definitivamente mañana, después de consultar con sus amigos.

Grandes ventas

NUEVA YORK, marzo 26 (United Press). — Por el informe anual de la General Motors Co., vése que és ésta la corporación comercial que haya registrado las ventas mayores que se conozcan. El producido bruto de las mismas ascendió a 698.039.000 dólares y las ventas netas a dólares 91.699.000.

La aludida firma vendió 798.555 automóviles y camiones, lo que acusa un aumento del 75 o|o sobre las ventas registradas durante el año de 1922.

El raid aéreo alrededor del mundo

EL HAVRE, marzo 26 (U. Press). Los voladores británicos de la expedición que dirige el mayor Mc Laren, salieron rumbo a Lyon poco después de las 11 de la mañana.

La temperatura no les favorece y el cielo está muy nublado.

El doctor Torello se embarcó para Buenos Aires

GENOVA, marzo 26. (U. Press). — A bordo del "Principessa Mafalda", embarcóse con rumbo a Buenos Aires el doctor Pablo Torello, candidato radical a senador.

También se embarcó el profesor Vittorio Putti, director del Instituto de Ortopedia Rizzoli, de Bolonia.

Una medida contra Ludendorff

DUESSELDORFF, marzo 26 (United Press) — El Concejo municipal resolvió retirar la distinción de ciudadano honorario otorgada recientemente a Ludendorff y también volver a bautizar las escuelas y calles que habían sido denominadas con su nombre.

Mr. Macdonald votó hoy en su distrito

LONDRES, marzo 26 (U. Press) — El primer ministro Mr. Ramsay Macdonald demostró sus condiciones para cumplir con sus deberes, cuando por primera vez dirigióse a Belsize Park, el distrito residencial de Hampstead, esencialmente "tory" a elegir el candidato laborista para el Concejo local.

El primer ministro dirigióse en taxi para dar su voto.

URUGUAY

Se interpelará al ministro de Guerra. — Conferencia con el doctor Brum. — Lance de honor. — Persecución de dos delincuentes. —

MONTEVIDEO, marzo 26. — La Cámara de Representantes en su sesión de hoy, interpelará al ministro de Guerra con motivo de la inversión de 40.000 pesos en reparaciones de buques de la armada.

—Afírmase que los doctores Carnelli y Olalde, sostuvieron una conferencia con el doctor Baltasar Brum en el estudio de éste.

—En estos momentos corre el rumor de que se realiza el duelo entre el general Pintos y Domingo Cruz, siendo a pistola y en condiciones severísimas.

—La policía sigue la pista a los autores del atentado dinamitero contra Carlos Dicaro, propietario del taller de granito de la calle Galicia.

Reglamentación de la ley de jubilaciones y pensiones

El ministro de Hacienda nos manifestó esta tarde que se halla ocupado en dar los últimos toques a la reglamentación de la ley de jubilaciones y pensiones de varios gremios, entre los que se comprenden el de periodistas, gráficos y anexos.

Nos dijo también que pasado mañana pondrá esa reglamentación a la firma del presidente de la República.

2.ª EDICION

ASOCIACIONES CIVILES

Por el Ministerio de Justicia dióse a conocer una resolución del P. E. derogando el decreto que concedió personería jurdica a la asociación Club Sportivo Victoria.

Una operación portuaria interesante

Entrega de locomotoras completamente armadas desde la cubierta del vapor a la linea ferrea

La operación portuaria que acaba de efectuarse con motivo de la entrega de cuatro locomotoras construída spor la casa norteamericana Baldwin Locomotive Works a los ferrocarriles del Estado, destinadas a las líneas del Ferrocarril del Este, (Entre Ríos), es única en los anales del transporte, por la forma en que fué realizada.

Las locomotoras fueron embarcadas completamente listas en Filadelfia, abordo del vapor "Halizones" y al llegar a nuestro puerto se trasbordaron, completamente armadas, a uno de los ferry-boats del Ferrocarril de Entre Ríos, traído especialmente desde Ybicuy a la dársena Sud con ese objeto. A bordo del ferry-boat, las locomotoras fueron llevadas luego a Ybicuy, donde fueron entregadas directamente sobre la línea férrea, saliendo las máquinas, por sus propios medios, de la embarcación, completamente listas para entrar en funciones.

Para trasladar las locomotoras desde la cubierta del vapor "Halizones" hasta el ferry-boat, en la dársena Sud, se utilizó una de las grúas de 100 toneladas que posee el Ministerio de Obras Públicas, que transfirió las máquinas y los tenders respectivos de una a otra cubierta en pocas horas. Todas las operaciones se llevaron a cabo con felicidad y sin ningún inconveniente.

A esa operación, que es única, como decimos, en la historia de las actividades portuarias, es interesante agregar la forma cómo fueron construídas las locomotoras, que constituye un verdadero record, pues entre la fecha de la orden de construcción, que se dió el 11 de diciembre de 1923 y el día en que se entregaron listas y en marcha, sobre los rieles de los ferrocarriles del Estado, en Entre Ríos, (17 de marzo), sólo transcurrieron 97 días.

Aparte de la demostración de poder de todos los elementos que intervinieron, tanto en la construcción como en el transporte de las locomotoras, las operaciones que acabamos de mencionar revisten una notable ventaja para los ferrocarriles del Estado, que incorpora en tan breve tiempo tan importantes elementos de transporte en una de las líneas que se está caracterizando por la progresiva intensidad de su movimiento.

Los ferrocarriles del Este, en efecto, que, como se sabe, tienen su cabecera en el puerto de Diamante y llegan hasta Federal, desde donde se está construyendo, activamente, la prolongación hasta Curuzú Cuatiá, han experimentado, en este último tiempo, por la importancia creciente del puerto de Diamante, por el progreso de las actividades agrícolas de la zona de influencia y por las necesidades de la construcción, un intenso aumento en su tráfico, que requiere la ampliación, en poder y cantidad, de sus elementos de transporte. Las cuatro locomotoras que se incorporan inmediatamente, sin la demora que importaría su transporte fraccionado, su armadura en el país y otras contingencias derivadas de ésto, representan un valioso aporte para aquellas líneas, tanto más por cuanto llegan, funcionando, en plena época del trasporte de la cosecha.

Las locomotoras, que son de trocha media, (1 metro 435), que es la trocha de todas las líneas de Entre Ríos, son del tipo "Mikado", que ya ha sido experimentado, con todo éxito, en las líneas de trocha angosta de los ferrocarriles del Estado. Son máquinas de último modelo, aparejadas con los implementos más modernos y de gran poder de tracción.

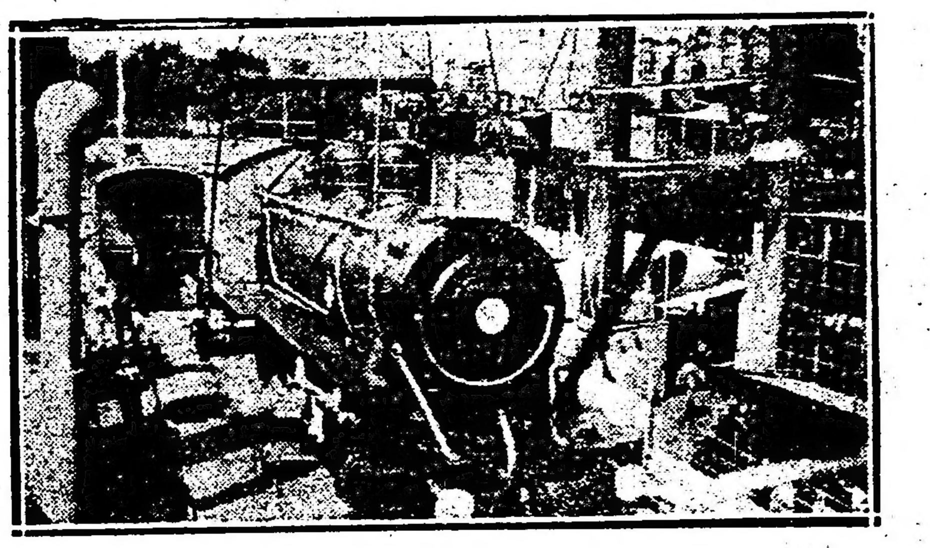

Una de las locomotoras que se transportaron completamente armadas en el momento de ser puesta sobre la cubierta del ferry-boat.

Información local de última hora

Haberes de la Administración por febrero

La Tesorería General de la Nación liquidó en la fecha las planillas de haberes y gastos por el mes de febrero, de las siguientes dependencias de la administración: Juzgado Federal del doctor Jantus, 13.742 pesos; Cámara de Apelaciones en lo Civil, 227.070 $; Cámara de Apelaciones y Justicia de Paz, 36.396 $; Registro de la Propiedad, 34.668 $; Juzgado Federal de Bell Ville, pesos 5.466; id id del doctor Zavalía, 9.762 $; Cámara de Apelaciones en lo Criminal, 201.790 $; id id en lo Comercial, 79.908 $; Escuela Normal No. 6, 11.548 $ y Escuela Profesional No. 4, 10.296 $.

Derógase un decreto de fecha 12 de diciembre de 1895

El primer magistrado suscribió esta tarde una resolución del Departamento del Interior por la que se dejó sin efecto el decreto de fecha 12 de diciembre del año 1895, por el que se exhoneraba del cargo de auxiliar de la Policía de la Capital, al señor Antonio R. Zúñiga, a quien se le acepta con igual fecha su renuncia.

Recepción diplomática semanal

Tuvo lugar esta mañana, en la cancillería, la recepción semanal al cuerpo diplomático extranjero acreditado ante nuestro gobierno.

Visitaron el Ministerio de Relaciones Exteriores y se entrevistaron con el titular de la cartera, los ministros del Uruguay, Suecia, Bolivia, Paraguay, Francia, Bélgica y Venezuela, y encargados de negocios del Perú, Brasil, Gran Bretaña, Chile y Japón.

El ministro del Perú presentó al doctor Gallardo al doctor Clemente Palma, diputado nacional de su país, que se encuentra de paso por la Argentina.

Dirección General de Puentes y Caminos

SE APROBARON PRESUPUESTOS PARA EJECUTAR OBRAS DE VIALIDAD

El P. E., por decretos de la fecha, aprobó el presupuesto por la suma de pesos 7.198 para reparaciones del camino de acceso a la estación San Cayetano (Buenos Aires).

Aprobando también el presupuesto para reparaciones en el camino de acceso a la estación Pisco Yacú (San Luis) valor de 3.283 pesos.

Aprobando la ejecución de diversas obras requeridas en la Escuela Normal de Profesoras de Rosario, cuyo presupuesto es de pesos 5.015.61.

Aprobando las obras de consolidación y reparo en la Escuela Normal No. 2 de Rosario, cuyo presupuesto es de pesos 26.830.25 moneda nacional.

Aprobando reparaciones en el puente sobre el río Las Pavas (Salta) cuyo presupuesto es de 2.505 pesos m|n.

Aprobando reparaciones en el camino de acceso a la estación Cabildo (Buenos Aires) cuyo presupuesto es de 8.922 pesos m|n.

Colegio Nacional No. 2 de Rosario

NOMBRAMIENTO DE PERSONAL DIRECTIVO

El primer magistrado subscribió esta tarde un decreto del Ministerio de Instrucción Pública, por el que se asciende a rector del Colegio Nacional No. 2 de Rosario, al vicerrector del mismo establecimiento señor Pantaleón Martínez Zurbano y en reemplazo de éste designóse vicerrector al profesor señor Félix Etcheverry.

Nuevo Inspector de Enseñanza Secundaria

El Ministerio de Instrucción Pública, por jubilación del doctor Luis María Díaz, nombró inspector de enseñanza secundaria, normal y especial, al rector del Colegio Nacional No. 2, de Rosario, señor Enrique Casinelli.

En la Presidencia

A la hora habitual asistió hoy a su despacho de la Casa Rosada el presidente de la República. En compañía del encargado de la firma, señor Podestá, suscribió decretos y órdenes de pago de los ministerios de obras públicas, justicia e instrucción pública, interior, hacienda, agricultura, guerra y marina.

Seguidamente recibió a algunos legisladores, al gobernador de la provincia de Santa Fe, al inendente municipal, al presidente de la Caja de Jubilaciones y pensiones de empleados y obreros ferroviarios y al jefe de policía.

A diversas horas y por asuntos de carácter administrativo conferenció con los titulares de las carteras, de Justicia e Instrucción Pública, Interior, Agricultura y Obras Públicas.

Luego concedió audiencia a los se... [illegible] ... P. P. Ezeiza; al mayor Juan T. Pòclava y al gerente del Banco Holandés, señor Edmundo R. Bottini.

El señor Florencio Lezica Alvear que desempeñaba las funciones de secretario privado del presidente de la República, acaba de ser designado cónsul auxiliar en Montevideo.

Universidad del Litoral

La Tesorería General giró en la fecha a la Universidad Nacional del Litoral 66.666.67 $ m|n. para el pago de los gastos que demanda la construcción de pabellones destinados a la enseñanza, instalación de museos y adquisición de instrumental científico.

Instituto Bacteriológico Nacional

APROBACION DE PROGRAMAS DE BASES Y PROGRAMAS DE CONCURSOS

El P. E. aprobó las bases y programas de concursos propuestos por el departamento nacional de Higiene, para la provisión de los cargos de bacteriólogos y ayudantes de la sección físico-química biológica del Instituto Bacteriológico Nacional.

De acuerdo con las bases en cuestión en los aspirantes de la sección físico-químico biológico deberán poseer diploma nacional de doctor en química, bioquímica o ciencias naturales, de médico o médico veterinario o hallarse cursando el último año de estudios.

Los candidatos al cargo de ayudante de la sección físico química biológica deberán reunir los siguientes condiciones:

a) Ser alumnos inscriptos en las facultades de ciencias naturales, medicina o veterinaria de la nación; b) tener aprobados los cursos de física, ... y bacteriología; c) presentar un certificado de que acredite ser buena salud y moralidad.

Mensajes entre el cardenal Benlloch y el presidente Alvear

Con motivo de la visita que hiciera a nuestro país el cardenal Benlloch, se cambiaron dos efusivos mensajes entre el ilustre prelado y el presidente de la República, poniéndose de manifiesto el sentimiento de la alta simpatía que se profesa a la Iglesia en nuestro país, y la reciprocidad afectiva de parte de tan eminente enviado, que, a su vez, traía la representación de una nación amiga.

Escuela Normal de Concepción del Uruguay

El P. E. nombró regente del curso de aplicación de la Escuela Normal de Profesores de Concepción del Uruguay, a la maestra de grado Srta. Orfilia O. Gutiérrez; en reemplazo de la Srta. Gutiérrez a la maestra normal Sra. María Luisa O. de González; nómbrase profesora de lectura y declamación castellana a la Srta. Evelina Parodié Mantero, sub-regente del curso de aplicación.

Materiales para Navegación y Puertos

OBRAS DE DEFENSA EN VILLA CONSTITUCION, BARADERO Y VICTORIA.

Por decreto en acuerdo de ministros de la fecha, originario del Departamento de Obras Públicas, el P. E. ha autorizado a la Dirección General de Navegación y Puertos para que proceda a adquirir directamente, en pequeñas partidas, 67 mil mazos de fajina y 15.000 estacas destinados a las obras de defensa y fajinado que se realizan en los puertos de Villa Constitución, Baradero y Victoria, por un valor total de $ 29.750 m|n.

Provisión de acero para el Ministerio de Obras Públicas

Por otro decreto dictado en acuerdo de ministros, y por intermedio también del mismo Departamento, el P. E. ha prestado aprobación a la licitación pública realizada para la provisión de acero, como asimismo, los contratos suscriptos con las casas Boecker y Cía., Arnaldo Hatwing Hno., Tubos Mannesmann y Cía. Argentina de Hierros y Acero, adjudicatarias de dicho material, cuyo valor asciende, respectivamente, a $ 28.776.58, 1.089.40, 3.862.37 y 2.566.60 moneda nacional, es decir, un total de $ 36.294.94 m|n.

Prosigue el escrutinio de las elecciones de la Capital

Resultados de la 2.a circunscripción (San Cristóbal Sud)

Por un error se computaban 661 votos de más al senador Socialista

POSICION DE LOS CANDIDATOS

Poco después de las 15 horas se instaló la Junta Escrutadora en el recinto de sesiones de la Cámara de Diputados y reanudó las tareas del escrutinio de las elecciones nacionales verificadas el domingo 23 del corriente.

Como a la mañana, funcionan tres mesas presididas, respectivamente por los miembros de la Junta Electoral, doctores Arias, Jantus y Pera. El secretario de la Junta doctor Alberto León, continúa activando los trámites externos y los de relación directa con los representantes de los partidos políticos.

APRECIABLE ERROR

Antes de reanudarse el escrutinio, los fiscales radicales advirtieron que en el cómputo total se asignaban 600 votos de más al candidato a senador, señor Justo.

Hecha la reclamación del caso, se comprobó el error de suma, restándole al señor Justo 661 sufragios.

RESULTADOS DE LA 2a. CIRCUNSCRIPCION

El escrutinio de la sección 2a. (San Cristóbal Sud), arrojó en total, el siguiente resultado:

TOTALES DE LA 2a. SECCION

UNION CIVICA RADICAL	
Senador, Dr. Pablo Torello	2785
Diputados	
Juan C. Hiriart	2807
Juan F. Poggi	2946
Guillermo Fonrouge	2952
Victor Juan Guillot	2930
Héctor Bergalli	2814
Domingo Guzzo	2791
Pedro Podestá	2764
Tomás Zurueta	2956
Diego L. Molinari	2869
Aníbal E. Mohando	2809
José Luis Alvarez	2953
Pedro Bidegain	2791
Guillermo Sullivan	2974
PARTIDO SOCIALISTA	
Senador, Dr. Juan B. Justo	4005
Diputados	
Enrique Dickmann	3847
Augusto Bunge	3845
Héctor González Iramain	3857
Agustín S. Muzio	3833
José D. Castellanos	3833
Francisco Pérez Leiros	3843
Fernando de Andreis	3842
Raúl Carballo	3825
José Luis Pena	3831
Jacinto Oddone	3837
Pedro Revol	3822
Joaquín Coca	3829
Eugenio Albani	3809

Posición de los candidatos

Con 24 mesas de la sección 3a.

A SENADOR		
	Dr. Juan B. Justo	10.313
	Dr. Pablo Torello	8 485
A DIPUTADOS		
1	H. González Iramain	9993
2	Augusto Bunge	9979
3	Enrique Dickmann	9971
4	Fernando de Andréis	9950
5	Francisco Pérez Leiros	9947
6	Jacinto Oddone	9948
7	José Luis Pena	9945
8	José D. Castellanos	9943
9	Agustín S. Muzio	9937
10	Raúl Carballo	9933
11	Pedro Revol	9929
12	Joaquín Coca	9923
13	Eugenio Albani	9907
14	Guillermo Sullivan	8689
15	Tomás Zurueta	8679
16	José Luis Alvarez	8673
17	Guillermo Fonrouge	8664
18	Juan F. Poggi	8652
19	Víctor Juan Guillot	8643
	Diego L. Molinari	8581
	Héctor Bergalli	8519
	Aníbal E. Mohando	8513
	Juan C. Hiriart	8512
	Pedro Bidegain	8482
	Domingo Guzzo	8465
	Pedro Podestá	8452

COMPUTOS PARCIALES

Circunscripción 1a.

Mesa 38.—Calle Murguiondo 1796. Unión Cívica Radical: Senador Dr. Pablo Torello, 57; diputados: Juan C. Hiriart, 57; Juan F. Poggi,, 57; Guilermo Fonrouge, 57; Víctor Juan Guillot, 57; Hector Bergali, 57; Domingo Guzzo, 57; Pedro Podestá, 57; Tomás Zurueta, 57; Diego L. Molinari, 57; Aníbal E. Mohando, 57; José Luis Alvarez, 57; Pedro Bidegain, 58; Guillermo Sullivan, 57.

Partido Socialista: Senador Dr. Juan B. Justo, 52; diputados: Enrique Dickmann, 49; Augusto Bunge 49; Hector González Iramain, 49; Agustín S. Muzio, 49; José D. Castellanos, 49; Francisco Perez Leiros 48; Fernando de Andreis, 49; Raul Carballo, 49; José Luis Pena, 49; Jacinto Oddone, 49; Pedro Revol, 49; Joaquín Coca, 49; Eugenio Albani, 48.

Demócratas Progresistas: Senador Dr. Tedín Uriburu, 1; diputado: Alberto Gerchunoff 1.

Mesa 39 — Calle Teller 2436 — Unión Cívica Radical: Senador, doctor Pablo Torello, 43; Diputados: Juan C. Hiriart 43, Juan F. Poggi 43, Guillermo Fonrouge 43, Víctor Juan Guillot 43, Héctor Bergalli 43, Domingo Guzzo 43, Pedro Podestá 43, Tomás Zurueta 43, Diego L. Molinari 43, Aníbal E. Mohando 43, José Luis Alvarez 43, Pedro Bidegain 43, Guillermo Sullivan 43.

Partido Socialista: Senador, doctor Juan B. Justo, 52; Diputados: Enrique Dickmann 52, Augusto Bunge 52, Héctor González Iramain 52, Agustín S. Muzio 50, José D. Castellanos 52, Francisco Pérez Leiros 51, Fernando de Andreis 52, Raúl Carballo 52, José Luis Pena 52, Jacinto Oddone 52, Pedro Revol 52, Joaquín Coca 52, Eugenio Albani 52.

Demócratas Progresistas: Senador, doctor Tedín Uriburu, 1; diputado: Alberto Gerchunoff.

Urna 40. — Calle Tellier 2436. — Unión Cívica Radical: Senador Dr. Pablo Torello, 50; diputados: Juan C. Hiriart, 50; Juan F. Poggi, 50; Guillermo Fonrouge, 50; Víctor Juan Guillot, 50; Héctor Bergalli, 50; Domingo Guzzo, 50; Pedro Podestá, 50; Tomás Zurueta, 50; Diego L. Molinari, 50; Aníbal E. Mohando, 50; José Luis Alvarez, 50; Pedro Bidegain, 51; Guillermo Sullivan, 50.

Partido Socialista: Senador Dr. Juan B. Justo, 50; diputados: Enrique Dickmann, 49; Augusto Bunge, 49; Héctor González Iramain, 49; Agustín S. Muzio, 49; José D. Castellanos, 48; Francisco Pérez Leiros, 47; Fernando de Andréis, 48; Raúl Carballo, 48; José Luis Pena, 49; Jacinto Oddone, 49; Pedro Revol, 49; Joaquín Coca, 49; Eugenio Albani, 49.

Demócratas Progresistas: Senador Dr. Tedín Uriburu, 1.

Urna 41. — Calle Tapalqué 6858. — Unión Cívica Radical: Senador Dr. Pablo Torello, 58; diputados: Juan C. Hiriart, 60; Juan F. Poggi, 60; Guillermo Fonrouge, 60; Víctor Juan Guillot, 59; Héctor Bergalli, 60; Domingo Guzzo, 60; Pedro Podestá, 60; Tomás Zurueta, 60; Diego L. Molinari, 60; Aníbal E. Mohando, 59; José Luis Alvarez, 59; Pedro Bidegain, 59; Guillermo Sullivan, 59.

Partido Socialista: Senador Dr. Juan B. Justo, 45; diputados: Enrique Dickmann, 43; Augusto Bunge, 44; Héctor González Iramain, 44; Agustín S. Muzio, 44; José D. Castellanos, 43; Francisco Pérez Leiros, 43; Fernando de Andréis, 42; Raúl Carballo, 43; José Luis Pena, 43; Jacinto Oddone, 42; Pedro Revol, 43; Joaquín Coca, 43; Eugenio Albani, 43.

Demócratas Progresistas: Senador Dr. Tedín Uriburu, 5; diputado: Alberto Gerchunoff, 5.

Urna 42. — Calle Olilen 1341. — Unión Cívica Radical: Senador Dr. Pablo Torello, 64; diputados: Juan C. Hiriart, 65; Juan F. Poggi, 65; Guillermo Fonrouge 65; Víctor Juan Guillot, 65; Héctor Bergalli, 65; Domingo Guzzo 65; Pedro Podestá, 64; Tomás Zurueta, 65; Diego L. Molinari, 65; Aníbal E. Mohando, 65; José Luis Alvarez, 65; Pedro Bidegain, 65; Guillermo Sullivan, 65.

Partido Socialista: Senador Dr. Juan B. Justo, 54; diputados: Enrique Dickmann, 53; Augusto Bunge, 53; Héctor González Iramain, 53; Agustín S. Muzio, 53; José D. Castellanos, 53; Francisco Pérez Leiros, 52; Fernando de Andréis, 53; Raúl Carballo, 53; José Luis Pena, 53; Jacinto Oddone, 53; Pedro Revol, 53; Joaquín Coca, 53; Eugenio Albani, 53.

Demócratas Progresistas: Senador Dr. Tedín Uriburu, 3; diputado: Alberto Gerchunoff, 3.

Urna 43. — Calle Fonrouge 870. — Unión Cívica Radical: Senador Dr. Pablo Torello, 57; diputados: Juan C. Hiriart, 57; Juan F. Poggi 57; Guillermo Fonrouge, 57; Víctor Juan Guillot, 57; Héctor Bergalli, 57; Domingo Guzzo, 57; Pedro Podestá, 57; Tomás Zurueta, 57; Diego L. Molinari, 57; Aníbal E. Mohando, 57; José Luis Alvarez, 57; Pedro Bidegain, 57; Guillermo Sullivan, 57.

Partido Socialista: Senador Dr. Juan B. Justo, 74; diputados: Enrique Dickmann, 74; Augusto Bunge, 74; Héctor González Iramain, 74; Agustín S. Muzio, 74; José D. Castellanos, 74; Francisco Pérez Leiros, 74; Fernando de Andréis, 74; Raúl Carballo, 74; José Luis Pena, 74; Jacinto Oddone, 74; Pedro Revol, 73; Joaquín Coca, 73; Eugenio Albani, 74.

Demócratas Progresistas: Senador Dr. Tedín Uriburu, 3; diputado: Alberto Gerchunoff, 3.

Urna 44. — Calle Fonrouge 870. — Unión Cívica Radical: Senador Dr. Pablo Torello, 74; diputados: Juan C. Hiriart, 75; Juan F. Poggi, 74; Guillermo Fonrouge, 75; Víctor Juan Guillot, 75; Héctor Bergalli, 75; Domingo Guzzo, 75; Pedro Podestá, 75; Tomás Zurueta, 75; Diego L. Molinari, 74; Aníbal E. Mohando, 74; José Luis Alvarez, 74; Pedro Bidegain, 73; Guillermo Sullivan, 74.

Partido Socialista: Senador Dr. Juan B. Justo, 73; diputados: Enrique Dickmann, 71; Augusto Bunge, 71; Héctor González Iramain, 71; Agustín S. Muzio, 71; José D. Castellanos, 71; Francisco Pérez Leiros, 71; Fernando de Andréis, 71; Raúl Carballo, 71; José Luis Pena, 71; Jacinto Oddone, 71; Pedro Revol, 71; Joaquín Coca, 71; Eugenio Albani, 71.

Demócratas Progresistas: Senador Dr. Tedín Uriburu, 3; diputado: Alberto Gerchunoff, 3.

Urna 45. — Calle Cossio 7463. — Unión Cívica Radical: Senador Dr. Pablo Torello, 70; diputados: Juan C. Hiriart, 70; Juan F. Poggi, 70; Guillermo Fonrouge, 70; Víctor Juan Guillot, 71; Héctor Bergalli, 71; Domingo Guzzo, 71; Pedro Podestá, 71; Tomás Zurueta, 70; Diego L. Molinari, 71; Aníbal E. Mohando, 71; José Luis Alvarez, 70; Pedro Bidegain, 71; Guillermo Sullivan, 71.

Partido Socialista: Senador Dr. Juan B. Justo, 61; diputados: Enrique Dickmann, 58; Augusto Bunge, 58; Héctor González Iramain, 58; Agustín S. Muzio, 58; José D. Castellanos, 58; Francisco Pérez Leiros, 58; Fernando de Andréis, 58; Raúl Carballo, 58; José Luis Pena, 58; Jacinto Oddone, 58; Pedro Revol, 58; Joaquín Coca, 58; Eugenio Albani, 58.

Demócratas Progresistas: Diputado: Alberto Gerchunoff, 1.

Urna 46. — Calle Cossio 7463. — Unión Cívica Radical: Senador Dr. Pablo Torello, 70; diputados: Juan C. Hiriart, 71; Juan F. Poggi, 71; Guillermo Fonrouge, 71; Víctor Juan Guillot, 71; Héctor Bergalli, 72; Domingo Guzzo, 71; Pedro Podestá, 71; Tomás Zurueta, 71; Diego L. Molinari, 71; Aníbal E. Mohando, 71; José Luis Alvarez 72; Pedro Bidegain, 72; Guillermo Sullivan, 71.

Partido Socialista: Senador Dr. Juan B Justo, 72; diputados: Enrique Dickmann, 66; Augusto Bunge, 65; Héctor González Iramain, 65; Agustín S. Muzio, 65; José D. Castellanos, 66; Francisco Pérez Leiros, 66; Fernando de Andrés, 66; Raúl Carballo, 66; José Luis Pena, 66; Jacinto Oddone, 66; Pedro Revol, 66; Joaquín Coca, 66; Eugenio Albani, 67.

Demócratas Progresistas: Senador

Espérase mañana los vapores "General Belgrano" y "Balmes"

SALDRAN LOS VAPORES "CAP POLONIO" Y EL "PAN AMERICA"

Mañana temprano llegarán a nuestro puerto, los vapores correos alemán "General Belgrano", de Hamburgo y escalas y español "Balmes" de Barcelona y Cádiz.

—Parte esta tarde, el vapor "Seydlitz" para Bremen.

—Mañana a las 10, partirá el lujoso "Cap Polonio", con un selecto y crecido pasaje para Hamburgo y escalas.

Integran la lista de viajeros los señores:

Augusto J. Coelho, Celedonia E. de Coelho, Sara Brown, Eduardo Zuberbüler, Ernesto M., María Videla Dorna de, y María Zemborain, doctor Luis M. Campos Urquiza, Rosa Barrenechea de Campos Urquiza, Luis M. y María Rosa Campos, Lola Larguía, Martha Bosch, José Eugenio y María P. de Compiani, Beatriz A. Fazio, doctor Angel y María O. de Santamarina, María Teresa, Mercedes y Guillermina Santamarina, Bernardo Meyer Pellegrini, Matilde Mezquita de Meyer Pellegrini, Carlos Bustos Morón, Carlos Blaquier (hijo), Ezequiel Berrenechea, Mercedes Bengolea de Berrenechea, Juana Bengolea, Eduardo y Matilde C. de Padilla, Eugenio, Alicia y María Mercedes Gardé, el doctor Salvador y Salvador H. Socas, Arturo Udaondo, Josefina S. de Udaondo, Arturo Udaondo (hijo), Josefina y Adela Udaondo, Héctor Udaondo, Filomena Crotto de Semprun, Dr. Rodolfo y Matilde Semprum, María Luisa y Clara Crotto, Marquéz y Marquesa de Vessolla, Isabel Dousunague, Curt Berger, Elena Mey de Berger, Elena, Anita y Erika Berger, Pedro Estrugamou, Sara Gillon de Estrugamou, María Luisa, Esther, Pedro, Rodolfo y Jorge Estrugamou, Otto Wulf, Emma C. de Wulf, doctor Pelayo de Olazábal, Sofía Delmas de Olaso, Juan Cruz de Olaso, María F. de Olaso, Rodrigo de Olaso Mercedes Olaso de Olaso, Angel Braceras, Raúl López Noel, Aurora C. de López Noel, doctor Roberto Hartamann, Georg Prinz von Schonaich Carolath, Nicon Marquez Magalhaes y señora, Diego y Josefina F. de Meyer, Lorenzo e Inés Guller, Albina y María Josefa Rivera, Haydde E. de Benguria, Catalina y Leonor Espeche, José Salgado, Teresa P. de Salgado, Guillermina E. Cramer, Alfredo Kolliker, Gertrudis G. de Kolliker, Alfredo Kolliker Sr. Darío Lamas, Clara B. de Lamas, Carlos M. della Paolera, Jaime y Gonzalo de Olaso, Vicente Sánchez, María E. S. de Vigon, María Teresa y María A. Vigon, María Esther Vigon, Ana Vigon Sánchez, Enrique Marc Rueda, Dolores Gómez, Emilio F. Bullo, Julia de Araná de Bulló, Emma, María Elena y Teresa Bullo, Raúl y Carlos Bullo, Braulio Alonso, Julia C. de Alonso, Generosa y Alberto Alonso, Delfina Muñoz, Teodoro Velten, Olly S. de Velten, Adolfo, Teodoro y Jorge Velten, Augusto Kark, Rodolfo Ruch, Alicia Ruch, Camel Chapar, Amalia A. de Chapar, Félix y Alberto Chapar, Curt Winter, Ellen Winter, Dr. Carlos Fonso Gandolfo, Isabel A. de Gandolfo, Miguel Cullen Crisol, Isaac Gómez, Evaristo Etchecopar, Otto Leiser, Luisa Leiser, Juana C. de Acosta, Mario, Aníbal y Rafael Caso, Martha Caso Gualterio Denk, Wualter Wolsteller, José Salgado (h.), Agustín Crespo, Gustavo Lukhaus, Isabel S. de Lukhaus, Rodolfo y Federico Lukhaus, Luis Vignolo, Bertha R. de Vignolo, Aurelio Linari, Roald Kolliker, Magdalena Bidart, Hermenegilda Gayán, Daniel Rey, Juan Vigón, Braulio Vigon Sánchez, José Jaime y Héctor Vigon, Enriqueta y Nélida Vigon, María García, Luz Po, María C. Sánchez, Gloria Fontecha, Juan Chilibroste, Alejandrina P. de Chilibroste, Haydee y María Chilibroste, María Alonso, Alberto Moulle, Julia M. de Moulle, María y Martita Moulle, Claudine Stern Selim Menasche, Trinidad E. de Martínez, Félix Martínez, Luis G. Scheiner, Ofelia D. de Secheiner, Luis M. Scheiner, María Fernández, Ernesto Estrugamou, Simón Lazcano, Pura Frey, Carlos Fleischer, José Rodríguez Guerra, María I. de Rodríguez, Juan Wehmeyer, Regina Giot, Ignacio Huppert, Carlota K. de Huppert, Estela Huppert, Juan Patrón Costa, Grethe Kapeluzke, María Diez, Lea Barrene, Otto Gaitsch, Teodoro Shanz, Carlos Biekark, José Cornalli, José Cornali (h.), Joao Santos, Lydia y Walter Santos, W. A. Lunau, Clotilde Monper, Justina Harguer, Luisa Lowet, Gerardo Hohn, Juana Hohn, Federico Baur, Jorge Baur, Erich Barfurth, Jupp Wiert, Edgar M. Herfurth, Bernardo Innen, Gerda Innen, Edmundo Schmidt, Edelmiro Argilaga, Virginia H. de Argilaga, Rodolfo Diez, Adelina Peña de Diez, Ricardo Diez, Luisa Tasin, Mármo Cossio, Carlos Wieseke, Fe[illegible] Antonio Fernández, Maximiliana [illegible] Fernández, Julia Telechea, Pedro [illegible], Ramón Gorina, doctor Espejo Pérez, Josefa Hattey, Paul Wiener, Gregorio Rodríguez, Enrique Queralt, Willian Payne, Norma Payne, Bárbara Cataldi, Emilia Pereyra Pinto, Elvira y Carmen Pereyra Pinto, Sofía Rodríguez, Ricardo Acebal, Gregoria B. de Ceüs, doctor Lorenzo Vicens, Isaac Vicens, Luis Curuchaga Ossa, Carlos Linne, Elsa Roehrs, Anita Roehrs Luisita Roehrs, Julio Bacigalupi, Luis A. Bonjour, Germán Greising, F. Visscher, Domingo Urcelay, Francisca E. de Urcelay, María Urcelay, Isaac Claimberg, José Irastoza, Agustina P. de Irastoza, José A. Acevedo, Antonio Schapp, Ovidio Zoppi, Valeria M. de Zoppi, Max Lituszuk y señora, José M. Alvarez, Ramona R. de Alvarez, Cándido Pérez, Dolores C. de Pérez, Eustasio Pérez, Julián Mayo, Andrés Azcarate, Francisco Cabo, Herminia A. de Cabo, María y Manuel Cabo, sor Juana Capuani, sor Filomena Fragonzi, Marcos Jankelevich, Leandro Benito, Eduardo Vedder, Salvador Masseira, Jonas Buntchick, José Arriola, doctor Paul Fulles, Ricardo Fernández, Amadeo Alvarez, José Palmero, Ricardo Gálvez, José M. Hidalgo, José Azpiazu, José y Nicolás Azpiazú, María A. de Azpiau, Benigna Arana, Enrique Valverde, Francisca Valverde, Salvador Serrano, María Daelembach, María Villa, Ulpiano García, Eulogia Méndez, Gerardo García, María G. de García, María, Blanca y Pilar García, Guillermo García, Fausto Prieto, Teófilo Regg, Ana Z. de Regg, Matha y Ricardo Regg, Felipe Medrano, Anastasio Herrero, Angel Aldazoro, María M. de Aldazoro, Josefina Aldazoro, Juan Clordia, Desiderio Hernández, Francisco Lizaralde, Modesta M. de Lizarralde, Jorge Carracedo, Jesús Costa, Graciano Manjot, Amador Vigon, Salomón Halaac, Elías y Pedro Halaac, Oscar Luque, María del Carmen Gómez, Paul Soldath, Margarita Soldath, Jorge Basila, Pedro Ochoa, Visitación P. de Fernández, Gerónimo, Ramón y Aldo Fernández, Nelly Mabel Fernández, Germán Muller, Roberto Hoerle, Amalia Bemberg, Ida Hausberg, Manuel Rodríguez, Emilia O. de Rodríguez, Félix Armendariz, Carlos Meunges, Conrado Scharts, Raquele L. de Scharts.

—También saldrá mañana, el "Pan América", de la dársena Norte, a las 15, con los siguientes pasajeros para Nueva York:

Dr. y Mrs. James Stathers, Dr. Edward E. F. Stage, señor Richard Strong, señor Alexander Stewart, señor Borghi y señora, señor Augusto Hodge y señora, señora Ross White, señora Catherine Mallory, señorita Margaret Riley, señora Mary Kyvett, señor William Turner y señora, señor William Turner, señorita Juana Vergara, el señor Edward Knapp y su señora, el señor Edward Carroll, señor T. Frederick Dever, Mr. Howard Heydon, señora Elsa Heydon, señor Herman C. Mitchell, señor Joseph Flack, señor A. C. Hillegass, señor Alfredo Gallanzi, señor John d'Amato, señor Edmund Bigelow y señora, señor Alfred Renard y señora, señor Johnson y señora, señor Thiebaud y señora, señorita Hester Robinson, Sr. Harold Berzon, señor Edwin Heuser, señor Paul Hitlin, señor Van Rossmalen, señor Arnold Friedman, señor Julius Silverman, señorita R. D. O'Donnell, señor Cramer Roberts, señorita Carlota V. Dillon, señor V. Gresham y señora, señoritas Leman, Lucille y Christine Gresham, Mr. Thomas Gresham, señor Edwin A. Welch y señora, señor Wm. Welch, señorita Mabel Welch, Mr. Martin Cantine, señora Mande Knox e hijo, señor Federico de Páramo y señora, señor Guy Snyder, señor J. B. Crow y familia, señoritas Gibson, señor Abraham Yuniz y familia, señor Katz y señora, señor Efroim Katz, señorita Pilar P. Vicos, doctor George Lenart y señora, señor Richard Perkins, señor Samuel Foster, señor Tobias H. Hershey y familia, señor Colville Jones, señor V. Skibsted, señor Jess Fry, señor N. del Junco, señorita Dolores Kelly, señor de Beall y señora, señora Grace Murray, señor A. Parshall.

Dr. Tedín Uriburu, 2; diputado, Alberto Gerchunoff, 2.

Mesa 47. — Calle Barragán 366. Unión Cívica Radical: Senador, doctor Pablo Torello 74. Diputados: J. C. Hiriart 74, Juan F. Poggi 74, Guillermo Fonrouge 74, Víctor Juan Guillot 74, Héctor Bergalli 74, Domingo Guzzo 74, Pedro Podestá 75, Tomás Zurueta 75, Diego L. Molinari 75, Aníbal E. Mohando 74, José Luis Alvarez 74, Pedro Bidegain 74, Guillermo Sullivan 74.

Partido Socialista. Senador, doctor Juan B. Justo 58. — Diputados: E. Dickmann 58, A. Bunge 58, H. González Iramain 58, A. S. Muzio 58, J. D. Castellanos 58, F. Pérez Leiros 58, F. de Andreis 58, R. Carballo 58, J. L. Pena 58, J. Oddone 58, P. Revol 58, J. Coca 5,8 E. Albani 58.

Demécratas Progresistas. Senador, Dr. Tedín Uriburu 1. Diputado, Alberto Gercrunoff 1.

Mesa 48. — Calle Barragán 366. — Unión Cívica Radical: Senador, Dr. Pablo Torello 66. — Diputados: Juan C. Hriart 66, Juan F. Poggi 66. Guillermo Fonrouge 66, Víctor Juan Guillot 66, Héctor Bergalli 66, Domingo Guzzo 66, Pedro Podestá 66, Tomás Zurueta 66, Diego L. Molinari 66, Aníbal E. Mohando 66, José Luis Alvarez 66, Pedro Bidegain 66, Guillermo Sullivan 66.

Partido Socialista. Senador, doctor Juan B. Justo 60. — Diputados: E. Dickmann 58, A. Bunge 58, H. González Iramain 58, A. S. Muzio 58, J. D. Castellanos 58, F. Pérez Leiros 58, F. de Andreis 59, Raúl Carballo 59, J. L. Pena 59, J. Oddone 59, P. Revol 59, J. Coca 59, E. Albani 59.

Demócratas Progresistas. — Senador, Dr. Tedín Uriburu 3. Diputado: Alberto Gerchunoff 3.

Mesa 49. — Calle Gama 231.— Unión Cívica Radical:, Senador, doctor Pablo Torello 49. — Diputados: Juan C. Hiriart49, Juan F. Poggi 49, Guillermo Fonrouge 49, Víctor Juan Guillot 49, Héctor Bergalli 49, Domingo Guzzo 49, Pedro Podestá 49, Tomás Zurueta 49, Diego L. Molinari 49, Aníbal E. Mohando 49, José Luis Alvarez 49, Pedro Bidegain 49, Guillermo Sullivan 49.

Partido Socialista. Senador, doctor Juan B. Justo 46. — Diputados: E. Dickmann 46, A. Bunge 46, H. González Iramain 46, A. S. Muzio 46, J. D. Castellanos 46, F. Pérez Leiros 46, F. de Andreis 46, R. Carballo 46, J. L. Pena 46, J. Oddone 46, P. Revol 46, J. Coca 46, E. Albani 46.

Demócratas Progresistas. — Senador, Dr. Tedín Uriburu 1. Diputado, Alberto Gerchunoff 1.

Caja de Ahorros de la Provincia de Buenos Aires

SORTEO DE HOY

Con $	25.000	34157
" "	5.000	23156
" "	2.000	13409
" "	500	8545
" "	500	26347
" "	500	31527
" "	500	34555
" "	500	34979
" "	200	6008
" "	200	7612
" "	200	9692
" "	200	9863
" "	200	11553
" "	200	15399
" "	200	18890
" "	200	21752
" "	200	22589
" "	200	33555

CON 100 PESOS

8761	10798	11005	12488	14324
15601	16101	18513	19892	23065
25459	27052	27264	28491	34455

Situación política de La Rioja

El general Ricardo Solá, jefe de la 4a, división del Ejército y que fué designado por el Poder Ejecutivo para desempeñar el cargo de interventor federal en La Rioja con motivo del golpe de mano producido a principios del mes en curso, concurrió esta tarde al Ministerio del Interior entregando al titular de la cartera el informe que, por decreto dictado en acuerdo general de ministros, se le ordenó que levantara acerca de la situación institucional de La Rioja.

Precios de las carnes en Liniers

Relación con los mercados extranjeros

La oficina de contralor del comercio de carnes ha preparado la siguiente relación de precios mayoristas de las carnes vacunas en los principales mercados de los Estados Unidos e Inglaterra y los que rigen en Liniers, durante la semana terminara el 23 del actual:

Chicago: Precio por cien libras en oro americano, "Choice", muy especiales, de 18 a 20; "Good", Chilled y Congelado, de 10.50 a 17.50; "Medium", continental, de 14 a 16; "Common", conserva y consumo, de 12 a 14. Precio por kilo en moneda nacional, de 118 a 131, "Choice muy especiales; "Good", Chilled y congelado, de 1.18 a 1.156 "Medium", continental, de 0.92 a 1.05; "Common", conserva y consumo, de 0.79 a 0.92.

Nueva York: Precio por cien libras en oro americano, "Choice" muy especiales, de 18 a 20; "Good", Chilled y Congelado, de 10 a 18; "Medium", continental, de 14 a 16; "Common", conserva y consumo, de 12.50 a 14. Moneda nacional, "Choice", muy especiales, de 1.18 a 1.21; "Good", Chilled y Congelado, de 1.05 a 1.18; "Medium", continental de 0.92 a 1.05; "Common", conserva y consumo, de 0.82 a 0.92.

Smithfield (Londres); stone de 8 libras en moneda británica, cuartos anteriores y posteriores, término medio: "Choise" muy especiales: este tipo no se exporta.

Equivalencia por kilogramo en moneda nacional, de la Argentina, "Good", Chilled y congelado, a .57.

Liniers: Por kilogramo en pie: No se engorda a maíz; "Good", Chilled y congelado, de 0.18 a 0.24; "Medium", continental, de 0.14 a 0.18; "Common", conserva y consumo, 0.12 a 0.15; de carne limpia en moneda nacional en la Argentina, de 0.32 a 0.42; "Medium" continental, de 0.24 a 0.32; "Common", de 0.21 a 0.26.

La peste bubónica apareció nuevamente en los alrededores de Resistencia

En una sola familia se produjeron cuatro casos fatales

RESISTENCIA, marzo 26. — La peste bubónica, de carácter bronco pulmonar, apareció nuevamente en los alrededores de la ciudad, produciendo en el día de ayer cuatro casos fatales en una sola familia.

La gravedad del caso exige se tomen de inmediato enérgicas medidas, a fin de evitar la propagación de la enfermedad.

El vecindario de esta ciudad, especialmente las gentes de condición humilde, han de sentirse alarmadas por este hecho que importa para ellas un peligro de muerte.

Es de esperarse que el Departamento Nacional de Higiene, con la eficacia que le ha caracterizado en casos anteriores, lleve de nueva lo tranquilidad y la salud a la ciudad de Resistencia.

—Celébrase el triunfo seguro del radicalismo puro.

Direcciones de Institutos Incorporados

HAN SIDO AUTORIZADAS PARA PRESENTAR UNA PLANILLA SUPLEMENTARIA DE INSCRIPCION

El ministro de Justicia e Instrucción Pública, por decreto dictado en la fecha, ha resuelto:

Autorizar a las direcciones de los institutos particulares incorporados, por este solo año, para que presenten al Ministerio, hasta el 31 del corriente mes, una planilla suplementaria de inscripción de alumnos, que llenen las exigencias reglamentarias.

Asociación Pro-Maestros de Escuela

El gerente de esta institución nos pide insertemos la carta que nos ha enviado y que dice:

Señor director del diario LA EPOCA. — Ruego a usted tenga la gentileza de hacer la siguiente publicación por intermedio del diario de su digna dirección:

"Habiendo publicado un volante con motivo de las elecciones a realizarse para directores del Banco Pro Maestros de Escuelas de la Confederación Nacional de Maestros, sin ninguna firma que pueda hacerse responsable de tal publicación, y formulando graves cargos hacia mi persona, "Gerente de la institución", ruego al señor director hacer pública mi más formal protesta, por ser tales cargos completamente gratuitos y que hieren mi dignidad de hombre y funcionario correcto, haciéndome aparecer como autor de hechos imaginarios.

No pertenezco ni he pertenecido durante mi actuación de 14 años de servicios, a ninguna agrupación ni entidad en lucha.

Desmiento categóricamente e invito hacer estos cargos de puño y letra a quienes se crean con derecho a hacerlos.

Debo hacer presente al señor director que iniciaré de inmediato la acción que corresponda ante la justicia.

Agradeciéndole, saluda a usted con toda consideración. — Herberto J. Linares. — Buenos Aires, marzo 25 de 1924".

Territorios Nacionales

El Departamento de Hacienda giró hoy el 40 por ciento de lo producido en concepto de patentes durante el transcurso del año 1922, por las municipalidades de Villa Alba y Victoria.

GUERRA Y MARINA

DIFERENCIAS DE HABERES DE LOS PENSIONISTAS MILITARES

La Dirección General de Administración del Ejército percibió en la fecha del Ministerio de Hacienda la suma de 32.218.90 pesos moneda nacional, importe de las diferencias de haberes de los pensionistas militares, por los meses de noviembre y diciembre de 1923 y enero y febrero de 1924.

TRANSPORTE DE MAR "RIO NEGRO"

Llegó a Puerto Deseado procedente de Comodoro Rivadavia, el transporte de mar "Río Negro".

PUBLICACIONES

En memoria de la Sra. María Josefa Costa D'Arguibel de Zeballos

Se ha publicado un lujoso álbum dedicado a la memoria de la señora María Josefa Costa D'Arguibel de Zeballos, cuyo fallecimiento, ocurrido el día 4 de agosto de 1922, causara tan profundo sentimiento de pena en el seno de la sociedad porteña. El esposo de la extinta, doctor Estanislao S. Zeballos, dispuso este homenaje, entregando a la imprenta los materiales de la corona fúnebre, que él no pudo llegar a ver editada, y que por su fina elegancia, ha de servir sin duda para impresiones de este género, en que el móvil cristiano asóciase al sentido de la belleza en una expresión perdurable.

La obra, que es artística, ha sido ejecutada por la casa A. Barreiro y Ramos, de Montevideo, un mes después de la muerte del doctor Zeballos, que la dejara en prensa al emprender su viaje, que fué sin retorno, a Estados Unidos y Europa, donde se extinguiera su vida. Contiene el álbum un artículo biográfico escrito por el señor Manuel de Castro y López, C. de la Real Academia de la Historia, "Memorias íntimas del Hogar", relato del doctor Zeballos, crónicas periodísticas, cartas, telegramas, tarjetas, cuantas manifestaciones motivara la desaparición de la admirable matrona, que honrara con su actuación distinguidísima la más alta sociedad de Buenos Aires.

En el Cerro de Montevideo ha sido "pescado" un galápago gigantesco

Un vecino del Cerro, de Montevideo, don Juan Cardozo, ha ofrecido a la dirección del Jardín Zoológico de aquella ciudad el enorme galápago cuya fotografía publicamos.

Interrogado por los periodistas, Cardozo ha hecho las siguientes manifestaciones:

El sábado a mediodía, como es

En el Cerro de Montevideo, unos modestos obreros del Saladero Denis han pescado días pasados un raro ejemplar de la fauna marina cuya "vera efigie" ofrecemos en las notas gráficas que representan: 1. La enorme tortuga marina en "pose" terrestre ante el objetivo. — 2. La cabeza del galápago. — 3. Juan Cardozo, pescador del "monstruo" que despierta la curiosidad de la población cerrense.

mi costumbre, me situé en el muelle del saladero Denis, disponiendo mis instrumentos de pesca dispuesto a esperar pacientemente el momento en que la boyita me indicara que algo "picaba". De repente, uno de los aparejos se sacude violentamente y empezamos a tirar. Aquello pesaba mucho. Con todo cuidado, fuimos recogiendo "piola" y ya puede imaginarse nuestro asombro cuando vimos una enorme masa que hacía esfuerzos desesperados por zafarse del anzuelo. Como pudimos, la enlazamos y aquí la tiene.

De un pequeño pozo, abierto en la tierra, emergía la negruzca caparazón de una enorme tortuga marina. Las grandes crecientes de estos últimos tiempos, las corrientes polares, quizás perturbaciones sísmicas, están provocando las apariciones en nuestras costas de estos ejemplares exóticos de la fauna marina, que conmueven por un momento la habitual tranquilidad de los pescadores.

—¿Y qué piensa hacer con ella? — inquirieron nuestros colegas montevideanos:

Cardozo contestó rápidamente:

—Pues, venderla!

—¿A los hoteleros, para exquisita "soupe"?

—No, señores; al Zoológico...

Liceo Nacional de Señoritas

Se autorizó la creación de tres nuevas secciones de primer año y una de segundo

Por decreto de la fecha, el P. E. autorizó la creación de tres nuevas secciones de primer año y una de segundo en el Liceo Nacional de Señoritas, con un total de 64 horas de Ciencias y Letras, 18 horas de Idiomas, 36 de Educación Física imputables al anexo E, inciso 8, item 88.

Dichas secciones funcionarán en el edificio del Colegio Nacional Manuel Belgrano, sin recargo de alquiler. Se nombró, además, el siguiente personal: Señora Eleonora G. de Benvenuto, profesora normal, 6 horas de Castellano (Letras); doctor Luis M. y Herrera, abogado y profesor de enseñanza secundaria, 6 horas de Historia (Letras); señorita Felisa Solane Flairoto, profesora de enseñanza profesional, 6 horas de labor (Educación Física y Estética); doctor Atilio Bustos, médico y profesor, 6 horas de Ciencias; Sara H. de Herdasin, profesora de enseñanza secundaria en Francés, seis horas de Francés; señorita Lydia Peradatto, profesora normal y doctora en Filosofía y Letras, 6 horas de Letras; señor Luis G. Frumento, profesor de enseñanza secundaria y egresado de la Facultad de Filosofía y Letras, 6 horas de Letras; doctor Juan A. Gotuzzo, abogado y profesor de enseñanza secundaria, 3 horas de Historia (Letras); Homero H. P. Soldano, abogado y profesor de enseñanza secundaria, 3 horas de Geografía; señorita Lola de Luzarreta, profesora normal en Inglés, 3 horas de Inglés; señora Vicenta Rivero de Bordato, profesora de enseñanza secundaria, 6 horas de Francés; Victoria Gucowsky, profesora de enseñanza secundaria, 6 horas de Letras; señora Rosa Bazán de Cámara, escritora y conferencista, 6 horas de Letras; profesor Eleuterio Tiscornia, 6 horas de Ciencias y Letras; profesor Rafael González, 4 horas de música; señorita Celia Torrá, profesora de violín, 4 horas de música; señorita Clara Torrá, profesora de Dibujo, miniaturista, 4 horas de Dibujo; señorita Sara Machado, profesora de Dibujo, 4 horas de la misma materia.

ASOCIACION "PROMETEO"

HOMENAJE A SU SECRETARIA

A bordo del vapor "Europa" partió ayer, con destino al viejo mundo, la secretaria general de la Asociación "Prometeo", señorita Elsa Bonardi.

En ese acto se evidenció en forma altamente elogiosa la unánime simpatía que goza en la institución la señorita Bonardi, cuya labor intensa y entusiasta la hace acreedora de los mejores títulos.

Su domicilio se vió constantemente concurrido por sus condiscípulas de la Escuela Profesional No. 4 y adherentes de la Asociación "Prometeo", habiéndola despedido en nombre de ésta el presidente de la J. E., señor Castagnino, y en el de aquéllas, las señoritas María E. Massetti y María Luisa Demattias.

Sociedades anónimas

El Poder Ejecutivo, por intermedio del Ministerio de Justicia, aprobó las reformas introducidas en los estatutos de la Sociedad Anónima Industrial y Comercial Benegas Hermanos, Compañía Limitada.

Instrucción Pública

ESCUELA NORMAL DE SANTA FE

El Ministerio de Instrucción Pública declaró cesante, por razones de mejor servicio al profesor de ciencias y letras de la escuela normal de Santa Fe, señor Roberto Martínez.

COLEGIO MARIANO MORENO

Fué aceptada la renuncia presentada por la profesora de Francés del Colegio Nacional Mariano Moreno, señora M., Lía Cejas de Copello y nombróse en su reemplazo a la profesora titular de idiomas extranjeros, señorita Ave Marchelli.

Concediéronse dos meses de licencia al profesor del colegio, señor Amílcar A. Mercader, y se nombró reemplazante al doctor César Velázquez.

COLEGIO NACIONAL DE MENDOZA

Por decreto de la fecha, nombróse profesores del colegio nacional de Mendoza y al doctor en jurisprudencia D. Manuel Lugones y al profesor y doctor en jurisprudencia Leopoldo Frías y al ex profesor y doctor en jurisprudencia Luis Calderón.

ESCUELA NORMAL DE MAESTRAS DE SANTA FE

Rectificóse el decreto de 29 de febrero ppdo., por el cual se asignaban tres cátedras al profesor de la escuela normal de maestras de Santa Fe, doctor Rodolfo Reyna, siendo tan sólo dos desempeñadas rentadas, y por el cual se le declaraba cesante en dos cátedras por incompatibilidad, debiendo serlo sólo en una y conservar otra como empleado administrativo.

Administración Nacional

Secretaría Electoral de la Capital—El Departamento de Hacienda pagó, en la fecha, 2.061 pesos, importe de la planilla de haberes y gastos de la Secretaría Electoral de la Capital, por los meses de enero y febrero últimos.

Policía de la Capital—El presidente de la República firmó un decreto del Ministerio del Interior, aceptando la renuncia del telegrafista de 5a. clase del departamento de policía, señor Justo Fraga.

Construcción de un puente sobre el río Tercero—Cumpliendo órdenes del Ministerio de Hacienda, la Tesorería General entregó al Banco Alemán Transatlántico, representante de la casa Eiller, de Alemania, la suma de 46 mil pesos, por la construcción de un puente sobre el río Tercero, en Cruz Alta, provincia de Córdoba.

Palacio de Justicia

CUESTIONES DE COMPETENCIA

Dictaminó hoy el procurador general doctor R. Larreta en la contienda de competencia trabada ante la Suprema Corte, entre el juez de 1a. Instancia en lo Civil de la capital de la Nación y el de igual clase del Departamento del Sur, provincia de Buenos Aires, para conocer en el juicio que por cobro de pesos, proveniente de impuestos locales adeudados, inició ante este último magistrado la Municipalidad de Dolores, contra la sucesión de don Jacobo J. Parravicini.

Dice en su dictamen el procurador general que dicha sucesión se tramita ante el juez de la capital de la Nación, por lo que éste reclama el conocimiento de la causa, atento el carácter universal que tiene el juicio de sucesión, que atrae, a sí todas las demandas personales iniciadas contra el difunto.

"Aplicando el caso sub-judice la doctrina de esta Corte Suprema de que informa la causa registrada en el tomo 124, página 388 de la colección de fallos del Tribunal, corresponde dirimir esta contienda en favor de la competencia del juez de la sucesión.

V. E. en la causa referida dispuso, atento lo dictaminado por el señor procurador general, remitir al juez de la sucesión de don Pedro Cicala la ejecución que por cobro de impuestos de salubridad inició contra dicha sucesión ante el juez federal, la dirección de Obras Sanitarias Nacionales "en razón de que el juicio universal de sucesión atrae a sí todas las causas por acciones personales contra el difunto, con arreglo a lo dispuesto por el artículo 3884 inciso 1o. del Código Civil".

La misma doctrina ha sido adoptada por V. E. con respecto a la acumulación a los juicios universales de quiebra, de acciones de igual naturaleza que la presente. (123, fallo 256)".

De acuerdo con estos antecedentes el doctor R. Larreta es de opinión que debe declararse la competencia del juez de esta capital para entender en dicho expediente.

ACERCA DE LA LEY SOBRE ALQUILERES

Sentencia del juez doctor Abelenda

Con actuación del secretario doctor Juan C. Marín, el juez doctor Martín Abelenda dictó sentencia confirmando una apelación de la justicia de paz, interpuesta en los autos Steinschaiber J. con Garber, sobre desalojo.

Dice así la resolución del doctor Abelenda:

"Que desde que la ley No. 11.156, no exige la presentación de documento alguno, debe conceptuarse como bastantes los presentados en autos, bien entendido que bajo la responsabilidad y con la sanción que establece el artículo 1o., inciso b) de la referida ley.

Con respecto al monto de las mejoras la parte demandada reconoce en el comparendo verbal de fojas 53 que ellas ascienden a la suma de tres mil seiscientos nacionales, lo que excede al 10 por ciento establecido en la disposición legal citada.

Que la ley no ha establecido que se tenga como valor del inmueble el precio de venta del mismo, sino que establece con toda claridad que el valor es el asignado a la finca para el pago de la contribución directa lo que en el caso de autos se encuentra acreditado con la boleta agregada a fojas 9.

Que esta es la interpretación dada por la Excma. Cámara Civil 1a., en uno de los considerandos de la sentencia recientemente dictada en el juicio: "Soldavini Constante contra Solari Ceferido D. sobre desalojo".

PROCURADORIA GENERAL DE LA NACION

La empresa del Ferrocarril Central Argentino solicitó al Ministerio de Obras Públicas se reconsidere el decreto ministerial de fecha 11 de julio de 1923, en el sentido de que es le permita debitar a su cuenta "Capital" la parte del desvío particular cuya construcción se autorizó, en la estación San Ambrosio, conforme a los términos acordados en la referida resolución ministerial. Dictaminando hoy en este expediente manifiesta el procurador general doctor Rodríguez Larreta que las observaciones formuladas por la Inspección General Comercial y Administrativa y por la Dirección General de Ferrocarriles, respecto a la construcción del galpón de que se trata de un terreno de la empresa, que forma parte de la estación local del ferrocarril, es indudable que ello implicaría sólo beneficiar los intereses de los Sres. Ripamonti y Cía., desvirtuándose así las finalidades perseguidas por la ley No. 2873 en lo referente a la igualdad que para todos debe prevalecer en los servicios.

"Tal circunstancia permitiría también a las empresas eludir el cumplimiento de la ley de tinglados, como se sostiene en el informe de fojas 16, que fundamenta el pedido de anulación de la autorización acordada.

"No obstante lo expuesto, teniendo en cuenta que dicha autorización ha sido concedida con carácter precario, así como la manifestación que hace el representante de la empresa de que se trata de una obra de interés general, en cuyo concepto fué propuesta, soy de opinión que podría contemplarse este asunto dentro de los principios de la equidad, conforme a lo aconsejado por el señor procurador del Tesoro en los apartados quinto, sexto y séptimo de su dictamen, dejando de este modo solucionada la incidencia promovida".

JUZGADO DEL Dr. FERRAROTTI

Resolvió hoy el juez de lo civil doctor Juan L. Ferrarotti los siguientes expedientes:

Por la secretaría Laspiur. — Doctor Eduardo A. Paguiez contra doña Rosa B. de Magnasco (su sucesión), por cobro de honorarios médicos; hace lugar, sin costas.

Por la secretaría O. Cortés.—Don L. B. contra doña L. B. de B., por divorcio; decreta el divorcio de los cónyuges por culpa grave de la esposa, con costas.

NUEVO SECRETARIO DEL JUZGADO DEL Dr. FIGUEROA

Las Cámaras de Apelación en lo Civil han nombrado a propuesta del juez en lo civil Dr. Marcos A. Figueroa, secretario de dicho juzgado al Dr. Aníbal F. Leguizamón, en reemplazo del doctor Augusto Rodríguez Larreta, que renunció.

JUZGADO DEL Dr. GARCIA RAMS

Falló hoy el juez del crimen doctor A. García Rams, la causa por atentado a la autoridad seguida contra Francisco Lofredo, argentino, de 25 años, casado, y Nicasio Borda, argentino, de 26 años, casado, carrero, condenando al primero a un año de prisión, y al segundo a seis meses de igual pena, en forma condicional.

FISCALIA DEL Dr. AVELLANEDA HUERGO

Acusó hoy el fiscal Dr. A. Avellaneda Huergo en los siguientes procesos:

Enrique Vorfchuk, ruso, de 21 años, soltero, talabartero, por hurto; dos años de prisión.

—Carmen Emma López, argentina, de 22 años, soltera, mucama, por hurto; dos meses de prisión.

—Juan Carlos García, argentino, de 23 años, soltero, jornalero, por tentativa de estafa; tres años de prisión.

20 AÑOS DE RECLUSION

Se expidió hoy el procurador general doctor R. Larreta en la apelación interpuesta ante la S. Corte por el procesado Luis Sánchez, que fué condenado por la Cámara Federal de Paraná a la pena de 20 años de reclusión por el delito de homicidio en la persona de José Dávalos. El procurador general estima procedente se confirme dicha pena, con más la accesoria de reclusión por tiempo indeterminado y costas.

COMERCIO

Segunda rueda

Cédula H. Arg., marzo 27: 120.[illegible] a 99.90.
Id. 1a. serie, marzo 27: 2.[illegible] a 100.60.
Id. 2a. serie, marzo 27: 2.[illegible] a 97.70.
Id. 5a. serie, marzo 27: 9.[illegible] a 96.50.
Id. 8a. serie, marzo 27: 5.[illegible] a 95.
Id. 9a. serie, marzo 27: 1.[illegible] a 95.20.
Id. 10a. serie, marzo 27: 13.5[illegible] a 95.30.
Id. 11a. serie, marzo 27: 15.5[illegible] a 96.70.
Id. 14a. serie, marzo 27: 1.5[illegible] a 97.70.
Id. 15a. serie, marzo 27: 1.[illegible] a 96.70.
Id. 17a. serie, marzo 27: 21.[illegible] a 94.60.
Id. 18a. serie, marzo 27: 26.[illegible] a 94.60.
Id. 19a. serie, marzo 27: 367.[illegible] a 95.
Id. 20a. serie, marzo 27: 40.[illegible] a 95.10.
Cédulas Nac. serie L, marzo 27: 19.000 a 100.50.
Crédito 1923, marzo 27: [illegible] a 97.10.
Id. 1923, marzo 27: 100.000 a 95.50.
Deuda Municip. 6 1|2, marzo 27: 15.000 a 97.10.
Meridiano Vo, marzo 27: 5.[illegible] a 65.50.
Escolar B. A., marzo 27: 10.[illegible] a 85.50.
Bonos (sem.), 9142, marzo 27: 15.200 a 89.
Id. (trim.), marzo 27: 2.000 a 88.80.
Emp. Conversión, marzo 27: 54.5[illegible] a 32.60.
Deuda B. A. 6 o|o, marzo 27: 10.000 a 87.
Banco Hip. serie A, marzo 27: 26.500 a 93.20.
Id. serie B, marzo 27: 2.000 a 9[illegible]
Banco Provincia (certif.), marzo 27: 140 a 52.
Banco Español, fin de mes: 25[illegible] a 22.50.
Banco Francés, fin de mes: 10[illegible] a 37.50.
River Plate Dairy, marzo 27: 10[illegible] a 111.
La Hispano Arg., marzo 27: 1[illegible] a 130.
La Mendieta, marzo 27: 150 a 6[illegible]
Puerto San Nicolás, marzo 27: 700 a 38.60.
Id. fin de mes: 700 a 38.50.
Id. abril 30: 900 a 38.80.

MERCADO DE CAMBIOS

Segunda rueda

Precios en oro:
Libras, 42 7|16.
Francos 14.20.
Belgas, 17.65.
Suizos, 4.39.
Florines, 2.05.
Liras, 17.55.
Pesetas, 5.83 1|2.
Dólares, 131.50.
Reis, 34.000.
Montev. 5 o|o.

BOLSA DE MONTEVIDEO

MONTEVIDEO, marzo 26. — En la primera rueda de hoy en esta Bolsa se anotaron los siguientes negocios:

Títulos Z, a 93.10.
Id. S, a 93.50.
Id. N, a 95.80.
Id. X, a 93.20.
Id. V, a 93.
Id. T, a 93.40.
Deuda Interna, a 93.50.
Deuda Nac. Saneamiento, a 86.20.
Bonos Palacio Legislativo, a 85.60.
Empréstito Uruguayo de 1896, a 100.

COMPRA-VENTA DE VALORES

Solicitados:
The Smithfield, Azucarera Argentina (acciones ordinarias).
Ofrecidos:
Tranvía Eléctrico del Sud, Banco Italo Sudamericano.

MERCADOS EXTRANJEROS

RUSIA

Hemos recibido el siguiente telegrama de nuestro corresponsal:

Liverpool, 25. — Hemos practicado investigaciones sobre la importación de trigo y centeno procedentes de Rusia por los principales países importadores, encontrando que los oficiales aduaneros rusos encargados de la exportación aparentemente han confundido trigo y centeno. Reducimos [illegible] ruso durante la temporada [illegible] 280.000 quarters [illegible] toneladas) y aumentamos los de centeno en la misma cantidad. — Broomhall.

Liverpool, 26. — Embarques de maíz Sud Africa en esta semana, 3.048 toneladas.

CAMBIOS BANCARIOS DEL DIA — A LA VISTA

BANCOS	Inglaterra	Francia	España	Italia	Alemania	Suiza	Bélgica	Holanda	E. Unidos	Brasil
Nación Argentina	12.79	15.80	38.91	12.90	—	51.63	12.81	—	207.26	—
Provincia de Buenos Aires	12.77	15.20	38.39	12.88	—	51.30	13.84	109.52	297.27	31.30
Alemán Transatlántico	12.80	15.95	38.73	12.77	—	51.54	12.77	109.79	298.63	33.40
Anglo-Sudamericano	12.61	12.60	37.50	12.70	—	5.14	10.80	110.50	295.40	—
Argentino	12.61	12.45	37.50	12.70	—	51.58	10.70	109.70	294.32	35.38
Argentino-Uruguayo	12.77	16.70	38.70	12.90	—	51.40	13.10	109.—	295.—	33.600
Británico de la América del Sud	12.61	12.57	37.44	12.73	—	51.18	10.79	110.30	294.—	85.20
Comercial del Azul	12.66	13.—	37.70	12.90	—	51.40	11.10	110.80	296.—	35.20
Córdoba	—	—	—	—	—	—	—	—	—	—
Español del Río de la Plata	—	—	—	—	—	—	—	—	—	—
Francés del Río de la Plata	12.72	13.18	37.82	12.84	—	52.[illegible]	[illegible]	112.51	300.45	35
Francés e Italiano de la A. del Sur	42 9/16	17.30	5.00	17.75	—	4.40	21.20	2.06	131.30	33.100
Galicia y Buenos Aires	12.87	16.10	30.—	12.90	—	51.70	12.90	111.10	299.70	—
Germánico de la América del Sur	12.80	15.95	38.78	12.77	—	51.41	12.93	110.32	299.77	38.—
Holandés de la América del Sur	12.83	16.21	39.05	12.97	—	51.54	12.77	109.70	298.63	33.40
Italia y Río de la Plata	12.90	13.77	38.98	12.95	—	52.12	11.65	112.—	280.—	29.—
Italo-Belga	42 3/4	13.05	5.83	17.60	—	4.41	17.50	207.—	130.80	—
Italo-Sudamericano	12.68	16.58	38.52	12.84	—	51.18	13.06	108.70	295.—	34.000
Londres y Río de la Plata	12.85	13.65	39.05	12.83	—	52.—	11.54	11.13	300.22	84.70
Nuevo Banco Italiano	12.74	15.60	38.00	12.80	—	51.20	12.40	109.—	207.—	32.800
Popular Argentino	12.64	12.61	37.09	12.75	—	51.30	10.80	110.06	295.46	35.—
Royal Bank of Canadá	12.70	13.13	37.75	12.85	—	51.88	11.96	111.40	298.—	85.70
The National City Bank of New York	12.77	15.20	38.36	12.90	—	51.75	12.15	110.50	297.05	31.60
The First National Bank of Boston	42 1/2	14.05	5.84	17.58	—	4.39	17.70	2.05	131.35	34.20
The Yokohama Specie Bank	12.80	15.35	—	—	—	—	—	—	297.70	31.03

ESTADO DEL TIEMPO

Han caído lluvias ligeras en el sur de Buenos Aires y en Neuquén. Hoy reina tiempo bueno a seminublado en toda la República.

Prevalecen vientos suaves del este a norte en las provincias del este y norte y suaves del rumbo sur en las demás partes.

La temperatura ha subido en las provincias del este y norte y ha bajado en los territorios del sur, estando algo bajo la normal, excepto en el extremo norte.

La presión ha subido excepto en las provincias del noroeste, estando en ascenso rápido en las regiones del sur.

MERCADO DE CEREALES A TERMINO

Primera rueda

Trigo. — Entrega en mayo, 200 toneladas a 10.57, 600 a 10.55, en dársena. Entrega en junio, 200 toneladas a 10.68, 600 a 10.67, en dársena. Entrega en julio 1.600 toneladas a 10.80, en dársena.

Lino. — Entrega en abril 300 toneladas a 18.52, 300 a 18.58, en dársena. Entrega en mayo, 100 toneladas a 18.68, 100 a 18.70, 400 a 18.71, 100 a 18.72, 100 a 18.71, 100 a 18.68, en dársena. Entrega en junio, 100 toneladas a 18.82, en dársena. Entrega en julio, 300 toneladas a 18.90, 200 a 18.91, en dársena.

MERCADO A TERMINO DE ROSARIO

Primera rueda

Trigo. — Entrega en abril, 700 toneladas, a 10.25. Entrega en mayo, 1.600 toneladas a 10.42. Entrega en junio, 400 toneladas a 10.52. Entrega en julio, 300 toneladas a 10.64.

Maíz. — Entrega en abril, 500 toneladas a 8.12.

MERCADO CENTRAL DE FRUTOS

Ventas de hoy

Lana cruza gruesa. — 18.000 kilos a $ 18.70, 7000 a 17.50, 2000 a 17, 1000 a 16.50.

Borregas. — 2000 kilos a $ 16, 3000 a 15.

Segunda esquila, cruza fina. — 2000 kilos a $ 19.50, 1000 a 16.70.

Mediana y gruesa. — 3000 kilos a $ 16, 3000 a 15.70, 2000 a 15.50, 1000 a 15.

Pieles lanares. — Lanudo, consumo. — 1000 kilos a $ 1.74, 500 a 1.70, 400 a 1.65, 300 a 1.60, 800 a 1.57, 300 a 1.55, 200 a 1.50, 200 a 1.45.

Desecho. — 1000 kilos a $ 1.54, 600 a 1.50, 400 a 1,45; 700 a 1.40, 600 a 1.35, 500 a 1.30, 300 a 1.25.

Corto y pelado. — Consumo. — 500 kilos a $ 1.40, 1000 a 1.38, 2000 a 1.35, 1500 a 1.30, 500 a 1.27, 500 a 1.25, 400 a 1.20, 500 a 1.15.

Borregos. — 300 kilos a $ 1.15, 200 a 1.10.

Lana — Entrada, 57.273 kilos; salida, 71.167 kilos. Entrada total, 38.708.033 kilos. Existencia, kilos, 2.063.949.

Cueros vacunos. — 100 cueros a $ 12.70, 600 a 12.50, 500 a 12.30, 300 a 12.20, 400 a 12, 200 a 11.80, 150 a 11.50, 100 a 11.

Del Neuquén. — 100 cueros a pesos 14.

Salados.—Carnicería. — 100 cueros a $ 0.68.

De Río Negro. — 100 cueros a $ 0.75.

Becerro. — 300 cueros a $ 10.50, 200 a 10.30, 500 a 10.

Nonatos. — 500 cueros a $ 10.50, 300 a 10.30, 400 a 10.

Potros. — 50 cueros a $ 7, 100 a 6.80, 150 a 6.50, 50 a 6.

Cerdas. — 400 kilos a $ 21, 500 a 20.50, 300 a 20, 800 a 19.50, 700 a 19, 400 a 18.50, 700 a 18, 400 a 17.50, 200 a 17.

Corderitos. — 50 docenas a $ 7, 100 a 6.80, 40 a 6.50.

Nutria, en bolsa. — 30 kilos a $ 26.50.

Abierta. — 50 kilos a $ 16, 30 a 16.50.

Plumas. — 50 kilos a $ 8.50, 10 a 6.50.

Liebres. — 200 kilos a $ 0.25, 500 a 0.15.

Sebo derretido. — 10 cascos a pesos 4.75, 50 latas a $ 4.30, 4000 kilos a $ 4.30.

Sebo derretido. — 8 bordelesas a $ 3.10.

ENTRADAS GENERALES

Once: 4978 bolsas trigo 332 lino, 373 triguillo, 286 harina, 852 centeno, 257 nabo, 6178 avena, 555 cebada, 273 cebadilla, 264 alpiste, 54 alfalfa, 440 porotos.
Brian: 17.780 bolsas trigo, 4382 lino, 1539 avena, 1407 cebada, 540 centeno.
Colegiales: 5100 bolsas trigo, 332 maíz, 714 avena, 570 maní.
Lacroze: 330 bolsas maíz, 614 avena, 600 alfalfa.
Puente Alsina: 10.673 bolsas trigo, 395 avena, 800 cebada.
Buenos Aires: 2051 bolsas trigo, 408 avena, 319 cebada, 1083 lino, 452 nabo.
Riachuelo: 4708 bolsas trigo, 1024 maíz, 693 avena.
Sola: 9243 bolsas trigo, 500 harina, 331 centeno, 7496 lino, 869 nabo, 6897 maíz, 6772 avena, 1974 cebada, 222 alfalfa.
Palermo: 554 bolsas trigo, 333 triguillo, 150 harina, 766 nabo, 1187 avena.
Retiro (norte): 2410 bolsas harina, 523 maíz.
Puerto: 6204 bolsas afrecho, 190 maíz.
Rural: 253 bolsas trigo, 1845 maíz.

MERCADO DE PATATAS

(Estación Casa Amarilla)

Han entrado hoy en este mercado 6512 bolsas de patatas; en Pacífico, 3671; en C. Argentino: 916. Total: 13.509 bolsas.

Precios de venta: Patata según clase, de $ 0.30 a 0.75 los 10 kilos.

MERCADO DE PASTO

(Est. Caballito)

Han entrado hoy en este mercado 1910 fardos grandes de pasto y 3861 id chicos; en Lacroze, 31 id grandes; en Colegiales, 1548 id chicos; en Bs. Aires, 815 id grandes y 2112 id chicos; en Sola, 1014 id chicos; en Retiro (norte): 1858 id chicos; en Rural, 51 id grandes. Total: 2810 fardos grandes y 14.624 id chicos.

Precios de venta: Pasto alfalfa en fardos grandes, de $ 29 a 62 los 1000 kilos; id chicos, de 27 a 60; id mezcla, de 24 a 40.

PRIMERA EDICION

26 DE MARZO DE 1924

EL FLAGELO TUCUMANO

Hemos observado atentamente, como cuadra a la importancia del fenómeno, la situación de Tucumán antes y después de las elecciones nacionales. Pocas veces se ha exhibido una muestra más palpable de la acción de los elementos corruptores, que ha llegado a inficionar hasta el ambiente mismo en que se desarrolla un pueblo altivo y generoso. El espíritu se conturba, ante la realidad descarnada de los hechos.

He ahí la nefasta obra de una familia, representada por los nombres [illegible] Posse. Ambos son responsables directos de la anarquía en que aquél noble pueblo se debate, y si antes de ahora pusieron todo cuanto de ellos dependía para sembrar el desquicio de que hoy se jactan con la satisfacción morbosa de su propia conducta, la posesión de los resortes oficiales ha enardecido su labor siniestra hasta culminar en el espectáculo depresivo a que el País acaba de asistir.

Tucumán merecía más respeto de aquellos hijos que blasonaban de representar su grande ejecutoria cívica en el concierto argentino. Nunca supieron tenerlo, ni en las horas normales siquiera, cuando la fuerza del triunfo debía lógicamente afianzar las conquistas del esfuerzo colectivo. Aún entonces la intriga miserable tejía y destejía su malla en perpetuo cálculo sobre la necesidad utilitaria de preparar un porvenir que obedeciera a las bastardas sugestiones de un seguro predominio. ¡Y son ellos quienes fustigan hoy como una lacra el "personalismo" de las verdaderas y sanas corrientes de la democracia nacional!

No han dejado nada que no haya sufrido la acción deletérea de su prepotencia ominosa. Son factores que actuaron sin el menor escrúpulo sobre la necesidad, sobre la ambición y sobre todo orden de intereses, al margen del Partido, después de haber hecho la conspiración enconada de su indiferencia, a trueque de introducir el descreimiento y favorecer la traición en los adeptos más sensibles a la presión de cualquier circunstancia adversa. El cultivo del carácter, de la consecuencia y de la integridad del ciudadano, que fué siempre ley del Partido y a través de las más azarosas vicisitudes, no ha sido parte a detener la fría maquinación demoledora y su efecto está ahí, en plena disolución de un Estado cuyos gobiernos no respondieron jamás a las exigencias de un territorio llamado por la naturaleza a desempeñar un papel preponderante en la República. No queda piedra sobre piedra.

Pero la situación no ha de prolongarse así. La Provincia va a salir de este caos por obra de sus renovadas energías. Y va a salir a impulsos de la autoridad del Radicalismo histórico, que en esta hora única del País asume de nuevo la representación genuina de sus conveniencias más vitales, a la sombra de la bandera que presidió en todos los instantes el proceso de la reparación, vale decir, consolidado por el estímulo de su tendencia nacionalista y por el método de su austeridad inmaculada. La reacción popular se inicia y nadie será osado a contenerla. He aquí una crisis que se define triunfalmente, a base de inevitables depuraciones en honra misma de la Patria. Y Tucumán ha de expulsar, entre las primeras, su flagelo.

Buenos Aires

El 30 del corriente, se realizarán elecciones de renovación legislativa en varias secciones de la provincia de Buenos Aires.

La Unión Cívica Radical, lista para tomar parte en la lucha democrática, llevará a los comicios con la fe inalterable de sus ideales, el concurso de sus fuerzas, caracterizando así, la cultura y honestidad con que se desarrollarán bajo las garantías que brinda a todas las opiniones un gobierno de ley, respetuoso de todos los derechos y que sabe hacer honor a su origen.

La Unión Cívica Radical pondrá de relieve en esta nueva prueba cívica, la solidaridad que vincula a sus componentes y lo inocuas de las tentativas que se han hecho para perturbar su unidad.

Con el concepto de las responsabilidades que el partido tiene en la vida política moral y administrativa de la provincia, los representantes que enviará a la legislatura compenetrados de su deber, sabrán orientar su acción en el sentido de sus intereses.

En cuanto a los resultados numéricos de los comicios del 30, nos parece ocioso decir que serán favorables a nuestro partido.

Quedan perdonados...

"La Nación" y "La Prensa" dan a la publicidad una nota oficiosa que se dice ha comunicado la secretaría de la presidencia, relativa a la sonada cuestión del nombramiento del señor Sarrat, la actitud del comité de la 12a. circunscripción y los propósitos que—según parece—abrigaría el señor presidente respecto de los firmantes de la famosa resolución.

No podemos admitir que dicho comunicado sea auténtico, desde que vendría a contradecir el concepto que se tiene de los sentimientos magnánimos y caballerescos del primer magistrado.

Aparecería el presidente sometido a la magnanimidad de su ministro y que en vez de seguir los antiguos preceptos del buen gobierno de ser fuente de clemencia y justicia, se convertiría en perseguidor de sus correligionarios indefensos. ¿Y por qué?

Porque un núcleo de ciudadanos en cumplimiento del sagrado deber determinante de una conducta austera, ha creído que era llegada la hora de hacer sentir que los postulados mantenidos a costa de tanto esfuerzo y de tanto sacrificio, no podían ni debían relajarse por quienes eran encargados de cumplirlos. Para ello habíanlos elevado a las funciones públicas, conquistadas a fuerza de la prédica y el ejemplo en la práctica de los principios a que debe su existencia la Unión Cívica Radical, y los gobiernos surgidos de su seno.

Si esto es un delito y si fuera auténtica la información quedan perdonados por la magnanimidad del señor ministro de Hacienda!

La renuncia de Poincaré

Hoy, en la Cámara de Diputados francesa, M. de Lasteyrie, ministro de Hacienda, planteó la cuestión de confianza con motivo del proyecto sobre pensiones. Realizada la votación, el gobierno fué derrotado por 271 votos contra 264. Ante este resultado, a M. Poincaré, jefe del gobierno, no le quedaba otra cosa por hacer que presentar la renuncia del gabinete.

Esta dimisión crea una situación delicada y difícil. ¿Quién se encargará del poder? ¿Quién se atreverá a recoger la pesada herencia de M. Poincaré? El problema es grave. Los únicos políticos que están en condiciones de hacerse cargo de la jefatura del gabinete son los señores Briand, Painlevé y Herriot. Este último sería quizás el más eficaz en estos momentos.

Lo más probable es que nadie quiera reemplazar a M. Poincaré. Las gravísimas cuestiones planteadas por éste desde enero del año pasado hasta la fecha, cuestiones que están esperando una solución, alejan del poder a muchos políticos eminentes. Nadie desea asumir la responsabilidad de actos que no ha ejecutado. Todos opinan que M. Poincaré debe resolver sus problemas.

Ante este estado de cosas, el presidente Millerand se verá obligado a encargar de la formación del nuevo gabinete al propio M. Poincaré. Si esto sucede, no habrá, en realidad, sino una reorganización del gabinete. M. de Lasteyrie, causante de la derrota, será sin duda eliminado.

Comprobaciones del escrutinio

EL DERROTISMO AL DESCUBIERTO

La marcha del escrutinio, aparte de los resultados generales de la elección, permiten comprobar las afirmaciones adelantadas por este diario acerca del trabajo derrotista que se ha realizado en el seno del partido.

Los quinientos y pico de votos en blanco que arroja la primera circunscripción delatan la tarea inequívoca de la traición. Por otra parte, el aumento de sufragios obtenido por los socialistas denuncia, asimismo, el sordo trasvasamiento operado en el recinto cerrado y dirigido desde las diversas madrigueras que con pseudónimos distintos se instalaron en todas las parroquias para llevar a cabo su tenebrosa labor.

Con todo, la vitalidad del partido se ha impuesto. Hemos obtenido en la primera circunscripción alrededor de doscientos cincuenta votos más que en las elecciones de 1923. Esto indica cómo los ideales radicales continúan propagándose en el electorado y siguen siendo bandera y propósito cívico del pueblo de la metrópoli.

Y este indicio es alentador porque demuestra que la Unión Cívica Radical puede resistir indemne las más duras pruebas, entre ellas, la de la traición que acaba de ser comprobada por el escrutinio.

Las elecciones del 30 de Marzo en la provincia de Buenos Aires

Organiza su campaña electoral la Unión Cívica Radical

Con motivo de las próximas elecciones de diputados y senadores, en la segunda, cuarta, quinta y sexta secciones de la provincia de Buenos Aires, la U. C. R. de la provincia ha intensificado la propaganda que comenzará a raíz de las elecciones nacionales.

Es debido a esto y al entusiasmo cada vez mayor que se nota en las filas del electorado, por lo que se cree que las cifras favorables al Partido Radical serán superiores a las obtenidas en las elecciones del 22 del corriente.

Todas las dificultades han sido allanadas, y la propaganda se desarrolla con toda normalidad.

El programa de conferencias es el siguiente:

Coronel Suárez. — Viernes 28 a las 21; orador, señor Ricardo J. Batallé.

San Antonio de Areco. — Sábado 29 a las 21; oradores: señores Diego Luis Molinari y Baudrill.

Junín. — Viernes 28 a las 21; oradores: señores Eduardo Araujo e Ingeniero Boatti.

Chascomús.—Viernes 28 a las 21; oradores: senador doctor Delfor Del Valle y señor Silvio Bonardi.

Bragado. — Viernes 28 a las 21; oradores: no han sido designados aún.

Tapalqué. — Jueves 27 a las 21; oradores: señores Descalzo y Sancerini Jiménez.

Saladillo. — Jueves 27 a las 21; oradores: no han sido designados.

Lobería. — Viernes 28 a las 21; oradores: diputado nacional doctor Leopoldo Bard.

Balcarce. — Viernes 28 a las 21; oradores: señores Baudrill y Jurado.

Coronel Pringles. — Viernes 28 a las 21; orador: señor C. Cornet.

Ayacucho. — Jueves 27 a las 21; orador: señor Silvio Bonardi.

Servicio telegráfico especial para LA EPOCA de la United Press y de nuestros corresponsales

Renuncia de M. Poincaré

Renuncia del gabinete Poincaré

PARIS, marzo 26, (U. Press) — Presentó su renuncia el gabinete Poincaré.

PARIS, marzo 26, (U. Press) — El señor Poincaré y sus ministros se dirigieron al Palacio del Elíseo, con el propósito de presentar sus renuncias, hoy a las 14.10 horas (hora de París).

PARIS, marzo 26, (U. Press) — Poincaré, acompañado por los señores Peyronnet, Vidal y Río, llegó al Elíseo a ofrecer la dimisión de todo el gabinete.

PARIS, marzo 26, (U. Press) — El presidente Millerand aceptó la renuncia del gabinete Poincaré.

Política turca

LONDRES, marzo 26 (Especial).— Informan de Constantinopla que a causa de la resolución de la Asamblea Nacional, que rechazó el artículo 25 de la proyectada Constitución, que confiere al presidente de la República el poder de disolver la Asamblea, se ha producido una situación seria que puede causar la dimisión del gabinete o, como alternativa, la disolución de la Asamblea Nacional.

Muchos de los diputados opinan que la otorgación de tal poder a la presidencia significaría una diminución de la soberanía del pueblo.

En la Cámara de los Comunes

LONDRES, marzo 26 (Especial).— El abandono de los planes del gobierno para el establecimiento de la base naval de Singapur ha sido nuevamente atacado con energía por la oposición conservadora, al presentarse en la Cámara de los Comunes el cálculo de recursos para la Marina.

Sir Robert Horne, para demostrar su oposición, hizo moción para reducir los cálculos en sólo cien libras esterlinas, moción que fué rechazada por 287 votos contra 211.

Sir Robert se quejó de que el gobierno, lejos de consultar a los Dominios, les había comunicado su decisión sin darles oportunidad de cambiar la opinión gubernativa y dijo que jamás se había hecho una consulta en forma más descortés.

Más adelante sir Robert prosiguió su argumentación sobre las conocidas líneas de la oposición, basándose en la necesidad de afirmar la seguridad de las rutas comerciales de los Dominios, por cuya razón los 11 millones de libras que costaría la base naval no eran una suma excesiva para tal finalidad.

Prosiguió sir Robert diciendo que categóricamente alejaba toda implicación de una amenaza al Japón.

Mr. Amery llevó un ataque al gobierno, manifestando que, a pesar de los consejos de los técnicos, proyectaba dejar a tres cuartas partes del imperio absolutamente sin defensa y permitir que el pabellón británico sufriera un menoscabo por razones puramente partidistas.

Más adelante Mr. Amery provocó una vivaz réplica de Mr. J. H. Thomas, quien declaró que los Dominios estaban completamente enterados de las intenciones del gobierno respecto de la base naval de Singapur.

La mujer y la Cámara de los Lores

LONDRES, marzo 26 (Especial).— Ha sido introducido por Mr. Briant, y leído por vez primera en la Cámara de los Comunes, un proyecto de ley otorgando a las damas que gocen del privilegio de par del Reino por derecho propio la prerrogativa de tener asiento y voto en la Cámara de los Lores.

Mr. Briant hizo notar enfáticamente la injusticia ahora empleada con respecto a las damas de la nobleza, y recordó que si permitía que las mujeres tuvieran voz y voto en la Cámara de los Comunes, consideraba que mucha mayor razón tendrían para ejercer una igualdad de derechos en lo que se refiere a las prerrogativas de los pares de Inglaterra. Mr. Briant agregó que la Cámara de los Lores era una asamblea muy decorosa, pero algo aburrida, y creía que el agregar las mujeres a su seno sería un acto muy valioso para dar nueva vida a sus sesiones.

Amenazas contra M. Thomas

LONDRES, marzo 26 (Especial).— De acuerdo con noticias publicadas por algunos diarios, ha sido acordada una guardia policial al ministro de Colonias, M. Thomas, en vista de las cartas amenazadoras que ha recibido últimamente.

Los diarios no dan detalles sobre la procedencia de las cartas, pero debe recordarse que Mr. Thomas fué denunciado por los laboristas extremistas y especialmente de los ferroviarios, por su moderación.

Ningún otro ministro tiene guardia, exceptuando el primer ministro, quien es constantemente acompañado por un detective, aunque Mr. Macdonald no lo haya solicitado.

Derrota del gobierno francés

PARIS, marzo 26, (U. Press) — En la sesión habida en la Cámara el gobierno fué derrotado por 271 votos contra 264 con respecto al proyecto sobre las pensiones. El ministro Lasteyrie había planteado la cuestión de confianza

Es intensa la excitación que el hecho ha causado.

Los ministros se reunieron inmediatamente en el Quai d'Orsay a objeto de discutir la actitud que deben adoptar.

Créese que pueda haber una reforma en el gabinete.

Congreso panislámico

LONDRES, marzo 26 (Especial).— Según comunicaciones del corresponsal de "The Daily Express) en Jerusalén, el rey Hussein declaró que piensa concurrir al Congreso panislámico, a efectuarse en La Meca, para pedir apoyo económico, político y moral, para los opositores a la política sionista, añadiendo que él luchará con todas sus fuerzas y las del mundo mahometano.

La convención de Lausana

LONDRES, marzo 26 (Especial).— Comunican de Sofía que la Asamblea Nacional ratificó con los Estados Unidos el tratado de naturalización, así como la Convención de Lausana, que define la frontera con Tracia y el contralor de los Dardanelos.

La política riojana

Componendas oficiales

La renuncia del doctor Bausch

LA RIOJA, marzo 26 — Se comenta animadamente en los círculos políticos la noticia de la fusión efectuada por el doctor de la Fuente con las fuerzas políticas del Gobierno. Según informaciones fidedignas, la mayoría de los afiliados "verdaderos" repudian el arreglo hecho por el doctor de la Fuente.

Se cree acá que el doctor Gallo ha influído ante el doctor de la Fuente, pues de otra manera no era posible un arreglo con un gobierno repudiado. Sábese igualmente que el presidente de los "verdaderos" doctor Bausch sostiene que no es posible aceptar pactos con este gobierno. Hay expectativa.

LA RIOJA, marzo 26 — El presidente de los radicales "verdaderos" doctor Daniel Bausch presentó su renuncia indeclinable como miembro de la junta de gobierno de esa agrupación.

El doctor Bausch tomó tan extrema medida por ser refractario a los arreglos que tramita el doctor de la Fuente, actualmente en ésa, para pactar con el Gobierno.

La junta rechazó su renuncia, pero el doctor Bausch insistió en ella. Esta actitud del doctor Bausch ha sido comentada favorablemente.

Las tarifas sobre el peso vivo

En una reunión celebrada ayer en Mataderos por los consignatarios de hacienda y representantes de los frigoríficos, se ha resuelto dirigir una nota al presidente de la República, relacionada con la aplicación de las tarifas sobre el peso vivo, que consideran inaplicables.

Las elecciones de la Capital

Resultados del escrutinio en la sección 1a. (Velez Sarsfield)

Posición de los candidatos hasta 45 urnas de la circunscripción 2.a

Pocos minutos después de las 9 y 30, la Junta Escrutadora de la Capital, reanudó hoy sus tareas en el recinto de la Cámara de Diputados, escrutando las 8 mesas restantes correspondientes a la primera circunscripción, Vélez Sársfield. En seguida inició el escrutinio de las urnas pertenecientes a la circunscripción 2a. (San Cristóbal).

La operación se hizo con mucha rapidez, en tres mesas, presididas por cada uno de los miembros de la junta, doctores Arias, Pera y Jantus.

He aquí los resultados de las 75 urnas que constituyen la sección primera (Vélez Sársfield).

TOTALES DE LA 1a. SECCION

UNION CIVICA RADICAL

Senador, Dr. Pablo Torello	4269

Diputados

Juan C. Hiriart	4273
Juan F. Poggi	4275
Guillermo Fonrouge	4280
Víctor Juan Guillot	4282
Héctor Bergalli	4275
Domingo Guzzo	4258
Pedro Podestá	4255
Tomás Zurueta	4281
Diego L. Molinari	4279
Aníbal E. Mohando	4275
José Luis Alvarez	4277
Pedro Bidegain	4265
Guillermo Sullivan	4280

PARTIDO SOCIALISTA

Senador, Dr. Juan B. Justo	4752

Diputados

Enrique Dickmann	4611
Augusto Bunge	4619
Héctor González Iramain	4621
Agustín S. Muzio	4601
José D. Castellanos	4601
Francisco Pérez Leiros	4537
Fernando de Andreis	4603
Raúl Carballo	4599
José Luis Pena	4603
Jacinto Oddone	4601
Pedro Revol	4600
Joaquín Coca	4597
Eugenio Albani	4591

DEMOCRATAS PROGRESISTAS

Senador, Dr. Tedín Uriburu	214
Diputado, Alberto Gerchunoff	234

PRINCIPISTAS

Senador, Dr. Joaquín Rubiera	136
Diputado, F. Raynelli (hijo)	148

COMUNISTAS

Diputado, Rodolfo Ghioldi	255

SECCION 2a. (S. CRISTOBAL SUD)

A mediodía la junta pasó a cuarto intermedio habiendo escrutado 49 urnas de las 65 que forman la sección 2a. (San Cristóbal Sud).

Dichas urnas arrojaron los resultados siguientes:

TOTAL DE 49 URNAS DE LA SECCION 2a.

UNION CIVICA RADICAL

Senador, Dr. Pablo Torello	2470

Diputados

Juan C. Hiriart	2470
Juan F. Poggi	2591
Guillermo Fonrouge	2596
Víctor Juan Guillot	2581
Héctor Bergalli	2475
Domingo Guzzo	2467
Pedro Podestá	2434
Tomás Zurueta	2608
Diego L. Molinari	2521
Aníbal E. Mohando	2474
José Luis Alvarez	2618
Pedro Bidegain	2458
Guillermo Sullivan	2614

PARTIDO SOCIALISTA

Senador, Dr. Juan B. Justo	4236

Diputados

Enrique Dickmann	3397
Augusto Bunge	3395
Héctor González Iramain	3406
Agustín S. Muzio	3385
José D. Castellanos	3385
Francisco Pérez Leiros	3396
Fernando de Andreis	3397
Raúl Carballo	3380
José Luis Pena	3384
Jacinto Oddone	3391
Pedro Revol	3376
Joaquín Coca	3373
Eugenio Albani	3365

DEMOCRATAS PROGRESISTAS

Senador, Dr. Tedín Uriburu	148
Diputado, Alberto Gerchunoff	156

PRINCIPISTAS

Senador Dr. Joaquín Rubiera	85
Diputado, F. Raynelli (hijo)	237

COMUNISTAS

Diputado, Rodolfo Ghioldi	434
En blanco	200

POSICION DE CANDIDATOS

Con lo escrutado hasta mediodía, la posición de los candidatos era la siguiente:

A senador

Justo	8988
Torello	6767

SOCIALISTAS

A diputados

González Iramain	8027
Bunge	8014
Dickmann	8008
De Andreis	8000
Pérez Leiros	7993
Oddone	7992
Pena	7987
Muzio	7986
Castellanos	7986
Carballo	7979
Coca	7970
Revol	7966
Albani	7956

RADICALES

Alvarez	6895
Sullivan	6894
Zurueta	6889
Fonrouge	6876
Poggi	6866
Guillot	6863
Molinari	6800
Bergalli	6750
Mohando	6749
Hiriart	6743
Guzzo	6725
Bidegain	6723
Podestá	6689

OTROS PARTIDOS

Comunistas	434
Demócratas	390
Principistas	237
Salud Pública	197
Feministas	154
Obreros Independientes	91
Georgistas	90
Unitarios	83
En blanco	761

PROSECUCION DEL ESCRUTINIO

Esta tarde a las 15 horas, la junta proseguirá el escrutinio, con las restantes urnas de la sección 2a. para iniciar en seguida el de la sección 3a. (Santa Lucía).

NUMERO DE URNAS POR CIRCUNSCRIPCION

Sección	1a. (V. Sársfield)	75
"	2a. (S. Crist. Sud)	56
"	3a. (Sta. Lucía)	86
"	4a. (S. J. Evang.)	82
"	5a. (Flores)	68
"	6a. (S. Carlos S.)	66
"	7a. (S. Carlos N.)	54
"	8a. (S. Crist. N.)	67
"	9a. (Balvnera O.)	57
"	10a. (Balvanera S.)	33
"	11a. (Balvanera N)	37
"	12a. (Concepción)	66
"	13a. (Monserrat)	65
"	14a. (S. Nicolás)	61
"	15a. (S. Bernardo)	72
"	16a. (Belgrano)	68
"	17a. (Palermo)	63
"	18a. (Las Heras)	91
"	19a. (Pilar)	79
"	20a. (Socorro)	47
		1293

Parte del numeroso público congregado frente a los pizarrones de LA EPOCA siguiendo la marcha del escrutinio

COMPUTOS PARCIALES

Sección 1a.

Mesa 8. — Calle Pergamino 233— Unión Cívica Radical: Senador Dr. Pablo Torello, 60; diputados: Juan C. Hiriart, 60; Juan F. Poggi, 59; Guillermo Fonrouge, 60; Víctor Juan Guillot, 61; Hector Bergalli, 60; Domingo Guzzo, 60; Pedro Podestá, 61; Tomás Zurueta, 60; Diego L. Molinari, 59; Anibal E. Mohando 60; José Luis Alvarez 58; Pedro Bidegain 58; Guillermo Sullivan, 59.

Partido Socialista: Senador Dr. Juan B. Justo, 60; diputados: Enrique Dickmann, 58; Augusto Bunge, 58; Hector González Iramain, 58; Agustín S. Muzio, 58; José D. Castellanos, 58; Francisco Perez Leiros, 58; Fernando de Andreis, 58; Raúl Carballo, 58; José Luis Pena, 58; Jacinto Oddone, 58; Pedro Revol ,58; Joaquín Coca, 58; Eugenio Albani, 58.

Mesa 9.— Calle Directorio 3515— Unión Cívica Radical: Senador Dr. Pablo Torello, 43; diputados: Juan C. Hiriart, 43; Juan F. Poggi, 43; Guillermo Fonrouge, 43; Víctor Juan Guillot, 43; Hector Bergalli, 43; Domingo Guzzo, 43; Pedro Podestá, 43; Tomás Zurueta, 43; Diego L. Molinari, 43; Anibal E. Mohando, 43; José Luis Alvarez, 43; Pedro Bidegain, 43; Guillermo Sullivan, 43.

Partido Socialista: Senador Dr. Juan B. Justo, 39; diputados: Enrique Dickmann, 41; Augusto Bunge, 41; Hector González Iramain, 41; A. S. Muzio, 41; José D. Castellanos, 41; Francisco Perez Leiros 41; Fernando de Andreis, 41; Raul Carballo, 41; José Luis Pena, 41; Jacinto Oddone, 41; Pedro Revol, 41; Joaquín Roca, 41; Eugenio Albani, 41.

En blanco, 7.

Mesa 10.— Calle Rivadavia 8175 Unión Cívica Radical: Senador Dr. Pablo Torello, 68; diputados: Juan C. Hiriart, 67; Juan F. Poggi, 68; Guillermo Fonrouge, 70; Victor Juan Guillot, 69; Hertor Bergalli, 67; Domingo Guzzo, 67; Pedro Podestá, 67; Tomás Zurueta, 69; Diego L. Molinari, 67; Anibal E. Mohando, 68; José Luis Alvarez, 67; Pedro Bidegain, 68; Guillermo Sullivan, 67.

Partido Socialista: Senador Dr. Juan B. Justo, 60, diputados: Enrique Dickmann, 58; Augusto Bunge, 58; Hector Gonzales Iramain, 58; Agustín S. Muzio, 58; José D. Castellanos, 58; Francisco Perez Leiros, 58; Fernando de Andreis, 58; Raul Carballo, 58; José Luis Pena, 58; Jacinto Oddone, 57; Pedro Revol, 58; Joaquín Coca, 58; Eugenio Albani, 57.

Mesa 11.— Calle Rivadavia 8175. Unión Cívica Radical: Senador Dr. Pablo Torello, 67; diputados: Juan C. Hiriart, 66; Juan F. Poggi, 66; Guillermo Fonrouge, 66; Victor Juan Guillot,66; Hector Bergalli, 66; Domingo Guzzo, 66; Pedro Podestá, 66 Tomás Zurueta, 66; Diego L. Molinari, 66; Anibal E. Mohando, 66; José Luis Alvarez, 66; Pedro Bidegain, 66; Guillermo Sullivan, 66.

Partido Socialista: Senador: Dr. Juan B. Justo, 58; diputados: Enrique Dickmann, 56;; Augusto Bunge, 56; Hector Gonzalez Iramain, 56; Agustín S. Muzio, 56; José D. Castellanos, 56; Francisco Perez Leiros, 56; Fernando de Andreis, 56; Raul Carballo, 56; José Luis Pena, 56; Jacinto Oddone, 56; Pedro Revol, 56; Joaquín Coca, 56; Eugenio Albani, 56.

Demócratas Progresistas: Senador Dr. Tedín Uriburu, 4; diputado: Alberto Gerchunoff, 6.

Pricipistas: diputado: Francisco Raynelli (hijo), 5.

En blanco, 10.

Mesa 12.— Calle Rivadavia 8151. Unión Cívica Radical: Senador Dr. Pablo Torello, 67; diputados: Juan C. Hiriart, 62; Juan F. Poggi, 64; Guillermo Fonrouge, 63; Victor Juan Guillot, 65; Hector Bergalli, 63; Domingo Guzzo, 63; Pedro Podestá, 62; Tomás Zurueta, 64; Diego L. Molinari, 65; Anibal E. Mohando, 63; José Luis Alvarez, 63; Pedro Bidegain, 62; Guillermo Sullivan, 66.

Partido Socialista: Senador Dr. Juan B. Justo, 52; diputados: Enrique Dickmann, 51; Augusto Bunge, 51; Hector González Iramain, 51; Agustín S. Muzio, 50; José D. Castellanos, 48; Francisco Perez Leiros, 49; Fernando de Andreis, 50; Raul Carballo, 48; José Luis Pena, 48; Jacinto Oddone, 48; Pedro Revol, 48; Joaquín Coca, 48; Eugenio Albani, 47.

En blanco, 11.

Mesa 13.— Calle Rivadavia 8151 Unión Cívica Radical: Senador Dr. Pablo Torello, 77; diputados: Juan C. Hiriart, 77; Juan F. Poggi, 77; Guillermo Fonrouge, 77; Victor Juan Guillot, 77; Hector Bergalli, 78; Domingo Guzzo, 77; Pedro Podestá, 77; Tomás Zurueta, 77; Diego L. Molinari, 77; Anibal E. Mohando, 77; José Luis Alvarez, 77; Pedro Bidegain, 76; Guillermo Sullivan, 77.

Partido Socialista: Senador Dr. Juan B. Justo, 90; diputados: Enrique Dickmann, 82; Augusto Bunge, 82; Hector Gonzalez Iramain, 82; Agustín S. Muzio, 81; José D. Castellanos, 81; Francisco Perez Leiros, 81; Fernando de Andreis, 81; Raul Carballo, 81; José Luis Pena, 81; Jacinto Oddone, 82; Pedro Revol, 81; Joaquin Coca, 81; Eugenio Albani 81.

En blanco, 13.

Mesa 14.— Calle Avellaneda 3788 Unión Cívica Radical, Senador Dr. Pablo Torello, 72; diputados: Juan C. Hiriart, 69; Juan F. Poggi, 71; Guillermo Fonrouge, 69; Víctor Juan Guillot, 69; Hector Bergalli, 68; Domingo Guzzo, 69; Pedro Podestá, 69; Tomás Zurueta, 69; Diego L. Molinari, 69; Anibal E. Mohando 69; José Luis Alvarez, 69; Pedro Bidegain, 68; Guillermo Sullivan, 69.

Partido Socialista: Senador Dr. Juan B. Justo, 62, diputados: Enrique Dickmann 63; Augusto Bunge, 63; Hector González Iramain, 63; Agustín S. Muzio, 63; José D. Castellanos, 63; Francisco Perez Leiros, 63; Fernando de Andreis, 63; Raul Carballo, 63; José Luis Pena, 63; Jacinto Oddone, 63; Pedro Revol, 63; Joaquín Coca, 63; Eugenio Albani, 63.

Mesa 15.— Calle Avellaneda 3738. Unión Cívica Radical: Senador Dr. Pablo Torello, 47; diputados: Juan C. Hiriart, 46; Juan F. Poggi, 46; Guillerriart, 46; Juan F. Poggi, 46; Guillerriart, 46; Juan F. Poggi, 46; Guillermo Fonrouge, 46; Víctor Juan Guillot, 46; Hector Bergalli, 46; Domingo Guzzo, 46; Pedro Podestá, 46; Tomás Zurueta, 46; Diego L. Molinari, 46; Anibal E. Mohando, 46; José Luis Alvarez, 46; Pedro Bidegain, 46; Guillermo Sullivan, 46.

Partido Socialista,Senador: Dr. Juan B. Justo, 86; diputados: Enrique Dickmann, 84; Augusto Bunge, 84; Hector González Iramain, 84; Agustín S. Muzio, 84; José D. Castellanos, 84 Francisco Perez Leiros, 84; Fernando de Andreis, 84; Raul Carballo, 84; José Luis Pena, 84; Jacinto Oddone, 84; Pedro Revol, 84; Joaquín Coca, 84; Eugenio Albani, 84.

Demócratas Progresistas: diputado: Alberto Gerchunoff, 8.

Principistas: Senador: Dr. Joaquín Rubiera, 2.

Mesa 16.— Calle Morón 3644— Unión Cívica Radical: Senador Dr. Pablo Torello, 57; diputados: Juan C. Hiriart 56; Juan F. Poggi, 56; Guillermo Fonrouge, 56; Victor Juan Guillot, 56; Hector Bergalli, 56; Domingo Guzzo, 56; Pedro Podestá, 56; Tomás Zurueta, 56; Diego L. Molinari, 56; Anibal E. Mohando, 56; Jose Luis Alvarez, 56; Pedro Bidegain, 56; Guillermo Sullivan,56.

Partido Socialista: Senador: Dr. Juan B. Justo, 57; diputados: Enrique Dickmann, 57; Augusto Bunge, 57; Hector González Iramain, 57; Agustín S. Muzio, 57; José D. Castellanos 57; Francisco Perez Leiros, 57; Fernando de Andreis, 57; Raul Carballo, 57; José Luis

Llegó esta mañana el vapor francés "Lutetia", procedente de Burdeos

Efectuaron el viaje en este paquete numerosas personalidades conocidas

Como lo hemos anticipado, esta mañana temprano amarró junto al desembarcadero oficial de la Dársena Norte, el lujoso paquete francés "Lutetia", con procedencia de Burdeos y puertos de tránsito.

Realizó la travesía con toda felicidad. Viajaron en dicho vapor muchas altas personalidades conocidas y de figuración.

Esperaba al vapor un crecido número de público.

Estaban en la Dársena distinguidos caballeros vinculados a los viajeros, el introductor de embajadores y altos funcionarios públicos.

El vapor "Lutetia" echó anclas antes de las 8 horas y poco después se tiraba la planchada, dando entrada a las autoridades marítimas y los personajes que esperaban al buque,

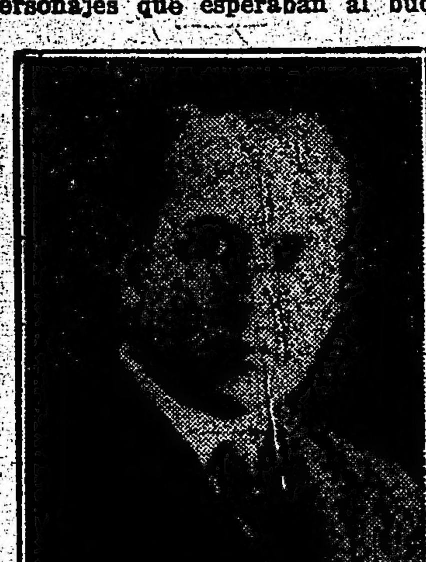

Doctor José A. Oneto

iniciándose poco después el descenso de los viajeros.

A bordo del paquete "Lutetia" llegó el señor Langchamps de Ville, ministro plenipotenciario de Francia, quien reemplazará en esta capital al ministro, M. J. Roger Clausse, mientras dure la licencia que le tiene acordada su gobierno.

Después de haber efectuado una larga y fecunda jira de estudio y observaciones por distintos países de Europa, regresó al país, con el "Lutetia", el doctor Rómulo Chiappori, profesor distinguido de nuestra Facultad y jefe del servicio de enfermedades nerviosas del Hospital Ramos Mejía.

El doctor Chiappori vuelve al país después de varios meses de ausencia, habiendo visitado las principales clínicas de Francia e Italia.

También ha llegado en el lujoso paquete "Lutetia", el eminente hombre de ciencia, doctor José A. Oneto, quien asimismo realizó una larga jira por Francia, Italia y otros países europeos, trayendo la mejor impresión de las clínicas médicas que visitó.

El doctor Oneto es especialista de enfermedades de los ojos, en cuya especialidad se dedicó a observarlas y estudiarlas. Es jefe tambien de ese servicio médico del Hospital Ramos Mejía.

Han llegado también en el "Lutetia", entre otras, las siguientes personas conocidas:

Señora Carolina Costa, M. Hadjes Marco, M. Maya Edwin, Mme. Malvina Tajeau, Emilio Maurin, María Cluzeau, René Hubert, Juan Ciamossi, Pierre Mounicou, Angel Mercier, Jeanne Mercier, Etienne Anchochury, Jules Aymard, Berthe Aymard, Pedro Buendía, Brix Harald, Mme. María Coustié, David Odile, María Flachat y familia, Eduardo Hontau, Mme. Idiart, Rómulo Chappori, Casaubon Jean Charles, Elisa Casaubón, Emmanuel Crabbe, M. Conon, Corina L. de Carmona, Luis H. Carmona, León Delporte y familia, Armand Dumas, Teresa Estrumagou, José Eberle, Roberto Grobly, Therése Gassibayle, Mlle. Gaydon, René Hileret y familia, Alice Krauss, Jacobo Kawetzky, Daniel Lynch Quirno, Daniel López y familia, Michel Levinson y señora, Georges Liquard y familia, Jeanne Livet, M. Des Longchamps Deville Marthe Latapy, Trinidad Huergo Méndez, Marcel Meyer, Carlos Moret y familia, M. Muivihill, Enrique Navarro Viola y familia, José A. Oneto, Fanny Pellé, Felipe Pirisi, Juana Pierlet, Nelly Parent, Alejandro Quirno, Andrés Rey y familia, Jean Rollino, Mme. Roverano, Andrés Roos y señora, Alejandro del Río, Fernando del Río, Jeanne Soulas y familia, María Saavedra y familia, Marie Saulnier, Ercilia Sargenti, Letitia Sargenti, Concepción Sabanio, Louise Surdle, Arturo Vicari, Vicente Muniz Fernández, Jean Bloch, Enrique Cornu, Jovita de Lima, Gastón Lévy, José May, Eduardo Oliveira, José Oliveira, F. Rumi, Paúl de Servilanges, Julien Xmauflair, J. B. Arambide, María Bibolian, Louis Alexandre Barret, Jeanne Basle y señora, Paúl Begue y familia, Pompeyo Bianchetti, José Beruti, Henea Beruti, Mariana Idiart y familia, Marie Lafourcade, Jovita de Lima, Jeanne Laimaison, Eduardo Mezergues, Jean Manlion, Andrés Pignet Héctor Pierlt, Ernestina Pelaborde, Catherine Bacary, Teresa Brotton, Marius Tedeschy, Ulysse Piarette, Henri Pucheu, A. Valette, Gabriel Vilemer, Juan Vicente Pérez, José González Alberdi, Daniel Mira, Teodolinda Sampognaro, Casilda Ayán, Juan Carlos Ayán, María González, Raymundo Gaspar da Costa y familia.

El "Lutetia" saldrá de regreso el 2 de abril próximo.

En honor del nuevo ministro argentino en Francia

Banquete ofrecido anoche en el Club Francés al ingeniero don Federico Alvarez de Toledo

La cabecera de la mesa en el banquete de anoche ofrecido por la colectividad francesa

El ingeniero señor Federico Alvarez de Toledo, recientemente nombrado para representar al gobierno argentino en París, en calidad de ministro plenipotenciario, fué obsequiado anoche con un banquete por el Comité de las Sociedades Francesas, en ocasión de su próximo viaje a Francia, donde debe ocupar su puesto en los primeros días del mes entrante.

La demostración tuvo lugar en el Club Francés, en uno de cuyos lujosos salones habían sido dispuestas las mesas para el banquete.

El salón había sido lujosamente adornado; se veían abundantes ramos de flores sobre las mesas, en medio de una gran profusión de luces y una orquesta formada por eximios elementos alegró la reunión, ejecutando selectos trozos de música durante toda la comida.

El festejado ocupaba la cabecera y tenía a su izquierda al ministro de Francia señor Roger Clausse y a su derecha al presidente del Club Francés señor Jacques Tardieu.

El resto del concurso estaba formado por eminentes figuras de la colectividad francesa y destacados miembros de las esferas intelectuales y políticas del país, cuya nómina copiamos en seguida:

J. P. Passicot, Jean Colin, Besse-Desmouliéres, cónsul de Francia; profesor Lignieres, Louis Nicol, René Chedeville, Léonce Dreyfuss, Emile Lernoud, Albert Chovet, G. E. Artaux, Fernand Michel, Casimir de Bruyn, doctor Mollard, Lepesteur, canciller del consulado de Francia, Rómulo Ottamendi, Eugenio Gantner, Félix Delor, Adolphe Spiller, Georges Colomic, Marius Lubetzki, prof. Ronze, A. Gibrat, Henri Baqué, G. Simon, Vicomte Delalot, P. Prudhomme, G. González, François Lartigue, Lotti Catan, Louis Grandval, Jules Wartelle, Gustave Pinard, Miguel Podestá, Lucien Cocagne, Pierre Dufour, Charles H. Berger, Henri Becquerel, Jean Leau, Abel Deboulard, Ernest Maupas, Eug. Richard, Charles Dupont, Albert Bacqué, André Ziegler, Robert Tobler, Adrien Labro, Gaston Descombes, Louis Bozec, Paul Cahen, René Level, René Horlaville, Sillas Martinet, Roger Leboeuf, Jean Delesalle, Pierre Robertie, Jues Bertrand, Joseph Stalleng, A. de Santa Ana, Henry Py, Henry Grenier, Albert Brouard, Alphonse Girondeau, Michel Baeza, Boriand, canciller de la legación, etc.

El ambiente reinante era de cordialidad y simpatía, como correspondía en una reunión en qeu estaban representados dos países cuyas relacioes amistosas son ya tradicionales, que se manifiestan día a día en el activo comercio intelectual mantenido a través del océano, y en la facilidad con que se adaptan a nuestro suelo los hijos de Francia, tan hospitalaria también para los viajeros argentinos.

La animación de los comensales fué subiendo de grado a medida que pasaron los platos, y culminó hacia el final del banquete. En el momento de servirse el champagne, se puso de pie el ministro francés, para ofrecer la demostración al obsequiado.

"Es un gran honor para mí — dijo — expresar los votos de la colectividad francesa en Buenos Aires, con motivo de la misión diplomática de que os ha encargado en Francia el Gobierno argentino y agradezco a mis compatriotas y en particular al Comité de las Sociedades Francesas y al Club Francés, por haberme conferido este privilegio.

Hemos sentido una alegría bien significativa — continuó — cuando supimos que la elección del señor presidente de la República se había dirigido a vuestra personalidad para representar a la República Argentina en Francia y cumplir las funciones de enviado extraordinario y ministro plenipotenciario cerca de nuestro Gobierno.

Permitidme expresar en algunas palabras — agregó — los motivos de júbilo que tenemos. Vos habéis demostrado relevantes cualidades de diplomático en una grande capital europea. Lo sabemos. Pero, hay mucho más: Vos representáis a nuestros ojos, el tipo perfecto del agente diplomático moderno, conociendo el país en que se actúa, casi tanto como al que se representa, que ha participado en la vida pública en su patria, donde le han sido confiado los puestos más importantes, dedicado a los negocios, y en quien la acción debe ser necesariamente eficaz para ambos países".

Después de referirse a la brillante figuración política y financiera del ingeniero Alvarez de Toledo, manifestóle su agradecimiento por sus numerosas pruebas de sentimiento y de afecto a su país, y puso fin a su discurso con estas palabras:

"Que los votos más calurosos de los franceses de Buenos Aires os acompañen, señor ministro, en el cumplimiento de vuestra bella misión, y permitidme desearos en su nombre, así como a vuestra esposa y a vuestra numerosa familia, un felicísimo viaje".

A continuación la orquesta ejecutó el himno nacional argentino, escuchado de pie por todos los circunstantes, y cuando sus últimas notas se extinguieron, el festejado agradeció la demostración.

"Bajo pena de pasar por banal — dijo — hago un llamado a vuestra indulgencia, pues creo no poder encontrar expresiones bastante elocuentes para expresaros todo mi reconocimiento por esta prueba de benévola simpatía que me dais en este momento.

No ignoro — agregó — que el puesto que yo he aceptado no comportá solamente el placer de vivir en la más bella ciudad del mundo, en medio del pueblo más espiritual; entraña también, entre otras obligaciones, muchos cuidados, cuando se está decidido a cumplir su misión, dándole toda la importancia que tiene para los intereses de nuestros dos países.

Pero — añadó — con toda sinceridad puedo afirmar que estas obligaciones y cuidados me serán agradables, si es en Francia que debo sufrirlos.

El sentimiento — dijo — que tengo de abandonar en ésta muchos amigos, está compensado con la seguridad que tengo de volver a encontrar muchos en Francia, en vuestra grande y gloriosa patria, que siempre me ha atraído. Es ahí donde yo he pasado los años más felices de mi infancia, donde he aprendido a admirar y querer al pueblo francés, sus cualidades, su carácter leal, su tenacidad y su bravura cuando están en juego el Derecho, la Justicia y la Libertad.

Esos sentimientos, por lo demás, son compartidos por mis compatriotas, pues en la Argentina, el viejo refrán que cada hombre tiene dos patrias: "la suya y Francia", ha pasado aquí a ser un axioma. Hace más de un siglo, franceses contribuyeron con su espada y su heroísmo a nuestra independencia; tales Liniers, Rondeau, Brandsen, Rauch, para no citar sino los más conocidos; más tarde, estudiosos, como Larroque, Amadeo Jasques, Mosson y otros, dejaron un imborrable recuerdo como educadores.

Después, hombres de Estado eminente, sabios, artistas, literatos de los más en boga, han visitado la Argentina, comprobando que no eran extranjeros.

Cien mil franceses trabajan sobre nuestro suelo; han aportado sus cualidades intrínsecas y ejemplares de trabajo y previsión. Puede este número, ya considerable para un pueblo que no emigra, aumentar en lo sucesivo, puesto que la Francia y la Argentina han aprendido a conocerse y apreciarse.

Es verdad, sin embargo, que nuestras relaciones comerciales están lejos de tener la importancia que merecen; la industria francesa tiene un defecto: hace demasiado bien, es demasiado concienzuda. Puede luchar en calidad con cualquier otro artículo extranjero, pero se resiste a hacer chapucerías. Esto es bien conocido en el día aquí y terminará por tener su recompensa. La clase se impone en todos los terrenos.

Para concluir, señores, estad seguros de que yo trabajaré con entuciasmo y placer en intensificar nuestras buenas relaciones, y que todos vosotros tenéis aquí, en mí, un verdadero amigo.

Vosotros pertenecéis — terminó diciendo el ingeniero Alvarez de Toledo — al pueblo más glorioso de la tierra. Es a vuestra patria que debemos las más grandes conquistas de la civilización moderna. Ella debe continuar e iluminar el camino del mundo, con su alta cultura, con sus ideas amplias y generosas.

Apenas salida de los horrores de la guerra, Francia nos da un ejemplo admirable de orden y de trabajo.

Ella ha pagado con su sangre generosa, la conquista definitiva de los derechos del hombre. Ella saldrá victoriosa y más grande todavía, si es posible, de las dificultades que se presentan.

Brindo a su gloria, a su prosperidad, a todos sus hijos".

Terminado este discurso, la orquesta ejecutó en seguida la Marsellesa, que fué saludada con una salva de aplausos por todos los concurrentes.

Ferrocarril del Sud

Servicio de trenes rápidos entre Plaza Constitución y Mar del Plata

El Ferrocarril del Sud nos comunica que desde el martes próximo, primero de abril, el tren rápido diurno a Mar del Plata correrá solamente los martes, jueves y sábados, saliendo de Plaza Constitución a las 12.40 como de costumbre. Este servicio continuará hasta el 15 de abril, pero se hará también el miércoles 16 de abril, después de cuya fecha no correrá más por la presente temporada.

El tren rápido de Mar del Plata a contar desde el miércoles 2 de abril y hasta el 16 del mismo mes, solamente correrá los miércoles, viernes y lunes, saliendo los dos primeros días de Mar del Plata Sud a las 14.55 y de Mar del Plata Norte a las 15.08, para llegar a Buenos Aires a las 21.18; los lunes saldrá de Mar del Plata Sud a las 7.40, Mar del Plata Norte a las 7.53, y llegará a Plaza Constitución a las 14. También correrá el tren de las 14.55 el domingo y lunes 20 y 21 de abril respectivamente, quedando este servicio suspendido desde esta última fecha por la presente temporada.

El tren nocturno compuesto de coches dormitorios que sale de Plaza Constitución a las 22 horas diariamente para Mar del Plata correrá solamente hasta el miércoles 16 de abril y el tren nocturno que en la actualidad sale de Mar del Plata a las 22.15 para Buenos Aires lo hará solamente hasta el martes 22 de abril inclusive, suspendiéndose después el recorrido de los mismos por esta temporada.

Terminó el escrutinio en la provincia de Buenos Aires

Posición definitiva de las elecciones

Terminó ayer, la Junta Escrutadora Nacional, el escrutinio de las elecciones de diputados nacionales, realizadas en la provincia de Buenos Aires el 2 del corriente.

Los distritos escrutados ayer, que no dimos en nuestra 2a. edición, fueron los siguientes:

RAMALLO

P. Radical	524
P. Conservador	132
P. Socialista	81
En blanco	36
Anulados	1
Comité Castro	8

SALTO

P. Radical	664
P. Conservador	435
P. Socialista	10
En blanco	21
Anulados	1

SAN PEDRO

P. Radical	1516
P. Conservador	415
P. Socialista	128
Varios	1
En blanco	44

TRENQUE LAUQUEN

P. Radical	823
P. Conservador	54
P. Socialista	45
En blanco	34

TAPALQUE

P. Radical	872
P. Conservador	413
P. Socialista	37
En blanco	13

TORNQUIST

P. Radical	345
P. Conservador	143
P. Socialista	1
En blanco	8

TANDIL

P. Radical	720
P. Conservador	637
P. Socialista	121
En blanco	43

SUIPACHA

P. Radical	446
P. Socialista	4
En blanco	6

TRES ARROYOS

P. Radical	492
P. Conservador	288
P. Socialista	53
Varios	32

SAN VICENTE

P. Radical	300
P. Socialista	4
En blanco	29
Anulados	3

25 DE MAYO

P. Radical	1061
P. Conservador	253
P. Socialista	9
En blanco	109
Anulados	1
Comunista	1

VILLARINO

P. Radical	160
P. Conservador	3
Varios	6
En blanco	24

VICENTE LOPEZ

P. Radical	1002
P. Conservador	118
Varios	3
En blanco	27
Anulados	1

ZARATE

P. Radical	1130
P. Conservador	1231
P. Socialista	120
En blanco	109
Anulados	5

TOTALES

P. Radical	80.478
P. Conservador	33.654
P. Socialista	10.562
Varios	9.430
En Blanco	6.677
Anulados	140
C. Castro	2.205
Comunistas	122
Impugnados	4

POSICION FINAL DE LOS CANDIDATOS

Al terminar el escrutinio, los diputados electos ocupaban la siguiente posición:

PARTIDO RADICAL

(MAYORIA)

Juan A. Errecart	80.479
Fermín Liceaga	80.476
Máximo Aldazábal	80.463
José M. Grau	80.459
Manuel Beguiristain	80.441
Ernesto C. Boatti	80.440
Fernando C. Lillia	80.439
Emilio P. Siri	80.436
Pascual Subiza	80.423
Manuel R. Alvarado	80 421
Blas Goñi	80.403
Carlos A. Sánchez	80.395
Martín Rapallini	80.369
Antonio Santa María	80.354
Gumersindo Cristobo	80.277
Luis Monteverde	80.178
Juan C. Vázquez	80.106

PARTIDO CONSERVADOR

(MINORIA)

José Arce	35.902
Edgardo J. Miguez	33.654
Manuel F. Gnecco	33.610
Angel Pintos	33.604
Benito de Miguel	33.595
Daniel A. Videla	33.509
Luis Güerci	33.509
Alfredo Rodríguez	33.475

Terminadas las tareas del escrutinio, el presidente de la Junta preguntó a los representantes de las agrupaciones políticas si tenían observaciones que formular, y como el acto no fuera objetado, el secretario procedió a proclamar el nombre de los candidatos electos diputados, que son los que mencionamos más arriba.

Pena, 57 Jacinto Oddone, 57; Pedro Revol, 57; Eugenio Albani, 57.

Demócratas Progresistas: Senador: Dr. Tedin Uriburu, 4; diputado: Alberto Gerchunoff, 4.

Principistas: Senador Dr. Joaquin Rubiera, 1; diputado: Francisco Raynelli (hijo) 1.

En blanco, 12.

Mesa 17.— Calle Morón 3644.— Unión Cívica Radical: Senador Dr. Pablo Torello, 48; diputados: Juan C. Hiriart, 48; Juan F. Poggi, 48; Guillermo Fonrouge, 48; Victor Juan Guillot, 48; Hector Bergalli, 48; Domingo Guzzo, 48; Pedro Podestá, 48; Tomás Zurueta 48; Diego L. Molinari, 48; Anibal E. Mohando, 48; José Luis Alvarez, 48; Pedro Bidegain, 48; Guillermo Sullivan, 48.

Partido Socialista: Senador: Dr. Juan B. Justo, 78; diputados: Enrique Dickman, 73; Augusto Bunge, 73; Hector González Iramain, 73; A. S. Muzio, 73; José D. Castellanos, 73; Francisco Perez Leiros, 73; Fernando de Andreis, 73; Raul Carballo, 73; Jose Luis Pena, 73; Jacinto Oddone, 73; Pedro Revol, 73; Joaquin Coca, 73; Eugenio Albani, 73.

Demócratas Progresistas: Senador Dr. Tedin Uriburu, 3; diputado: Alberto Gerchunoff, 3.

Principistas: Senador Dr. Joaquin Rubiera, 3; diputado: Francisco Raynelli (hijo) 4.

Mesa 18.— Calle Morón 3745. — Unión Cívica Radical: Senador Dr. Pablo Torello, 72; diputados: Juan C. Hiriart, 69; Juan F. Poggi, 70; Guillermo Fonrouge, 69; Victor Juan Guillot, 69; Hector Bergalli, 68; Domingo Guzzo, 69; Pedro Podestá 69; Tomás Zurueta, 69; Diego L. Molinari, 69; Anibal E. Mohando, 69; José Luis Alvarez 69; Pedro Bidegain, 68; Guillermo Sullivan, 69

Partido Socialista: Senador Dr. Juan B. Justo, 62; diputados: Enrique Dickman, 64; Augusto Bunge, 64; Hector González Iramain, 64; A. S. Muzio, 64; José D. Castellanos, 64; Francisco Perez Leiros, 64; Fernando de Andreis, 64; Raul Carballo, 64; José Luis Pena, 64; Jacinto Oddone, 64; Pedro Revol, 64; Joaquin Coca, 64; Eugenio Albani, 63.

Demócratas Progresistas: Senador Dr. Tedin Uriburu, 4; diputado: Alberto Gerchunoff, 4.

Mesa 19.— Calle Morón 3745— Unión Cívica Radical: Senador Dr. Pablo Torello, 71; diputados: Juan C. Hiriart, 70; Juan F. Poggi, 70; Guilermo Fonrouge, 70; Victor Juan Guillot, 70; Hector Bergalli, 70; Domingo Guzzo, 70; Pedro Podestá, 71; Tomás Zurueta, 70; Diego L. Molinari, 70; Anibal E. Mohando, 70; Joso Luis Alvarez, 70; Pedro Bidegain, 70; Guillermo Sullivan, 70.

Partido Socialista: Senador Dr. Juan B. Justo, 57; diputados: Enrique Dickmann, 56; Augusto Bunge, 56; Hector González Iramain, 55; Agustín S. Muzio, 56; José D. Castellanos, 56; Francisco Perez Leiros, 56; Fernando de Andreis, 56, Raul Carballo, 56; José Luis Pena, 56; Jacinto Oddone, 56; Pedro Revol, 56; Joaquin Coca, 56; Eugenio Albani, 56.

Mesa 20.— Calle R. Falcón 4044 —Unión Cívica Radical: Senador Dr. Pablo Torello, 86; diputados: Juan C. Hiriart, 83; Juan F. Poggi, 83; Guillermo Fonrouge, 83; Victor Juan Guillot, 83; Hector Bergalli, 83; Domingo Guzzo, 83; Pedro Podestá, 83; Tomás Zurueta, 83; Diego L. Molinari, 83; Anibal E. Mohando, 83; José Luis Alvarez, 83; Pedro Bidegain, 83; Guillermo Sullivan, 83.

Partido Socialista: Senador Dr. Juan B. Justo, 35; diputados: Enrique Dickmann, 34; Augusto Bunge, 34; Héctor González Iramain, 34; Agustin S. Muzio, 34; José D. Castellanos, 34; Francisco Perez Leiros, 34; Fernando de Andreis, 34; Raul Carballo, 34; José Luis Pena, 34; Jacinto Oddone, 34; Pedro Revol, 34; Joaquin Coca, 34; Eugenio Albani, 34.

Demócratas Progresistas: Senador Dr. Tedin Uriburu, 7; diputado: Alberto Gerchunoff, 8.

Principistas: Senador Dr. Joaquin Rubiera, 2; diputado: Francisco Raynelli (hijo), 2.

Mesa 21.— Calle R. Falcón 4044 —Unión Cívica Radical: Senador Dr. Pabli Torello, 71; diputados: Juan C. Hiriart, 70; Juan F. Poggi, 70; Guillermo Fonrouge, 70; Victor Juan Guillot, 70; Hector Bergalli, 70; Domingo Guzzo, 70; Pedro Podestá, 70; Tomás Zurueta, 70; Diego L. Molinari, 70; Anibal E. Mohando, 70; José Luis Alvarez, 70; Pedro Bidegain, 70; Guilermo Sullivan, 70.

Partido Socialista: Senador Dr. Juan B. Justo, 59; diputados: Enrique Dickmann, 55; Augusto Bunge, 55; Héctor González Iramain, 55; Agustin S. Muzio, 55; José D. Castellanos, 55; Francisco Perez Leiros, 55; Fernando de Andreis, 55; Raul Carballo, 55; José Luis Pena, 55; Jacinto Oddone, 55; Pedro Revol, 55; Joaquin Coca, 55; Eugenio Albani, 55.

Demócratas Progresistas: Senador Dr. Tedin Uriburu, 4; diputado: Alberto Gerchunoff, 5.

Principistas: Senador Dr. Joaquin Rubiera, 4; diputado: Francisco Raynelli (hijo) 3.

Mesa 22.— Calle Avellaneda 4140 —Unión Cívica Radical: Senador Dr. Pablo Torello, 54; diputados: Juan C. Hiriart, 55; Juan F. Poggi, 56; Guillermo Fonrouge, 56; Victor Juan Guillot, 55; Hector Bergalli, 55; Domingo Guzzo, 55; Pedro Podestá, 55; Tomás Zurueta, 56; Diego L. Molinari, 56; Anibal E. Mohando, 55; José Luis Alvarez, 56; Pedro Bidegain, 55; Guillermo Sullivan, 57.

Partido Socialista: Senador Dr. Juan B. Justo, 48; diputados: Enrique Dickmann, 42; Augusto Bunge, 42; Hector Gonzalez Iramain, 42; Agustin S. Muzio, 42; José D. Castellanos, 42; Francisco Pérez Leiros, 42; Fernando de Andreis, 43; Raul Carballo, 42; José Luis Pena, 42; Jacinto Oddone, 42; Pedro Revol, 42; Joaquin Coca, 42; Eugenio Albani, 42.

Demócratas Progresistas: Senador Dr. Tedin Uriburu, 2; diputado: Alberto Gerchunoff, 1.

Mesa 23.— Calle Avellaneda 4140 —Union Cívica Radical: Senador Dr. Pablo Torello, 61; diputados: Juan C. Hiriart, 56; Juan F. Poggi, 56; Guilermo Fonrouge, 57; Victor Juan Guillot, 57; Hector Bergalli, 57; Domingo Guzzo, 57; Pedro Podestá, 59; Tomás Zurueta, 57; Diego L. Molinari, 57; Anibal E. Mohando, 60; José Luis Alvarez 57; Pedro Bidegain, 57; Guilermo Sullivan, 57

Partido Socialista: Senador Dr Juan B. Justo, 60; diputados: Enrique Dickmann, 52; Augusto Bunge, 52; Hector Gonzalez Iramain, 52; Agustin S. Muzio, 52; José D. Castellanos, 52; Francisco Perez Leiros, 52; Fernando de Andreis, 52; Raul Carballo, 52; José Luis Pena, 52; Jacinto Oddone, 52 Pedro Revol, 52; Joaquin Coca, 52; Eugenio Albani, 52.

Mesa 24.— Calle Mercedes 314— Unión Cívica Radical: Senador Dr. Pablo Torello, 72; diputados: Juan C. Hiriart, 71; Juan F. Poggi,71; Guillermo Fonrouge, 71; Victor Juan Guillot, 71; Hector Bergalli, 71; Domingo Guzzo, 71; Pedro Podestá, 71; Tomás Zurueta, 71; Diego L. Molinari, 71; Anibal E. Mohando, 71; José Luis Alvarez, 71; Pedro Bidegain, 71; Guillermo Sullivan, 71.

Partido Socialista: Senador Dr. Juan B. Justo, 54; diputados: Enrique Dickmann, 45; Augusto Bunge, 45; Hector Gonzalez Iramain, 45; Agustin S. Muzio, 45; José D. Castellanos, 45; Francisco Perez Leiros, 45; Fernando de Andreis, 45; Raul Carballo, 45; José Luis Pena, 45; Jacinto Oddone, 45; Pedro Revol, 45; Joaquin Coca, 45; Eugenio Albani, 45.

Demócratas Progresistas: Senador Dr. Tedin Uriburu, 9; diputado: Alberto Gerchunoff, 8.

Mesa 25.— Calle Mercedes 314— Unión Cívica Radical: Senador Dr. Pablo Torello, 60; diputados: Juan C. Hiriart, 60; Juan F. Poggi, 60; Guilermo Fonrouge, 60; Victor Juan Guillot, 60; Hector Bergalli, 60; Domingo Guzzo, 60; Pedro Podestá, 60; Tomás Zurueta, 59; Diego L. Molinari, 60; Anibal E. Mohando, 60; José Luis Alvarez 60; Pedro Bidegain, 60; Guillermo Sullivan, 61.

Partido Socialista: Senador Dr. Juan B. Justo, 67; diputados: Enrique Dickmann, 65; Augusto Bunge, 66; Hector Gonzalez Iramain, 66; Agustin S. Muzio, 65; José D. Castellanos, 65; Francisco Perez Leiros, 65; Fernando de Andreis, 65; Raul Carballo, 65; José Luis Pena, 65; Jacinto Oddone, 65; Pedro Revol, 65; Joaquin Coca, 65; Eugenio Albani, 65.

Demócratas Progresistas: Senador Dr. Tedin Uriburu, 9, diputado: Alberto Gerchunoff, 9.

Mesa 26. —Calle Lacarra 243— Unión Cívica Radical: Senador, Dr. Pablo Torello, 63; diputados: Juan C. Hiriart, 61; Juan F. Poggi, 61; Guilermo Fonrouge, 61; Victor Juan Guillot, 61; Hector Bergalli, 61; Domingo Guzzo, 61; Pedro Podestá, 61; Tomás Zurueta, 61; Diego L. Molinari, 61; Anibal E. Mohando, 61; José Luis Alvarez, 61; Pedro Bidegain, 61; Guilermo Sullivan, 61.

Partido Socialista: Senador Dr. Juan B. Justo, 49; diputados: Enrique Dickmann 47; Augusto Bunge 47; Hector Gonzalez Iramain, 48; Agustin S. Muzio, 48; José D. Castellanos, 48; Francisco Perez Leiros, 48; Fernando de Andreis, 48; Raul Carballo, 48; José Luis Pena, 48; Jacinto Oddone, 48; Pedro Revol, 48; Joaquin Coca, 48; Eugenio Albani, 48.

Demócratas Progresistas: Senador Dr. Tedin Uriburu, 6; diputado: Alberto Gerchunoff, 5.

Principistas: Senador Dr. Joaquin Rubiera, 2; diputado: Francisco Raynelli (hijo) 2.

Comunista: diputado: Rodolfo Ghioldi, 3.

Mesa 27.— Calle Lacarra 243— Unión Cívica Radical: Senador Dr, Pablo Torello, 80; diputados: Juan C. Hiriart, 79; Juan F. Poggi, 79; Guillermo Fonrouge, 79; Victor Juan Guillot, 79; Hector Bergalli, 78; Domingo Guzzo, 78; Pedro Podestá, 78; Tomás Zurueta, 79; Diego L. Molinari, 79; Anibal E. Mohando, 79; José Luis Alvarez, 79; Pedro Bidegain 77; Guillermo Sullivan, 79.

Partido Socialista: Senador Dr. Juan B. Justo, 68; diputados: Enrique Dickmann, 64; Augusto Bunge 65; Hector Gonzalez Iramain, 65; Agustin S. Muzio, 63; José D. Castellanos, 64; Francisco Perez Leiros 64; Fernando de Andreis, 64; Raul Carballo, 64; José Luis Pena, 65; Jacinto Oddone, 64; Pedro Revol, 64; Joaquin Coca, 64; Eugenio Albani, 63.

Demócratas Progresistas: Senador Dr. Tedin Uriburu, 3; diputado: Alberto Gerchunoff, 5.

Mesa 28.— Calle Whitle 316— Unión Cívica Radical: Senador Dr. Pablo Torello, 64; diputados: Juan C. Hiriart, 64; Juan F. Poggi, 63; Guilermo Fonrouge, 64; Victor Juan Guillot, 64; Hector Bergalli, 64; Domingo Guzzo, 66; Pedro Podestá, 64; Tomás Zurueta, 64; Diego L. Molinari, 66; Anibal E. Mohando, 64; José Luis Alvarez, 63; Pedro Bidegain, 64; Guilermo Sullivan, 64.

Partido Socialista: Senador Dr. Juan B. Justo, 53; diputados: Enrique Dickmann 49; Augusto Bunge 49; Hector Gonzalez Iramain, 48; Agustin S. Muzio, 49; José D. Castellanos, 48; Francisco Perez Leiros 49; Fernando de Andreis, 49; Raul Carballo, 48; José Luis Pena 48; Jacinto Oddone, 48; Pedro Revol, 49; Joaquin Coca, 48; Eugenio Albani, 48.

Demócratas Progresistas: Senador Dr. Tedin Uriburu, 1.

Principistas: Senador Dr. Joaquin Rubiera 1.

Mesa 29.— Calle Yerbal 4965— Unión Cívica Radical: Senador Dr. Pablo Torello, 63; diputados: Juan C. Hiriart, 64; Juan F. Poggi, 64; Guillermo Fonrouge, 63; Victor Juan Guillot, 65; Hector Bergalli, 64; Domingo Guzzo, 63; Pedro Podestá, 63; Tomás Zurueta, 65; Diego L. Molinari, 64; Anibal E. Mohando, 64; José Luis Alvarez, 63, Pedro Bidegain, 64; Guilermo Sullivan, 64.

Partido Socialista: Senador: Dr. Juan B. Justo, 57; diputados: Enrique Dickmann, 57; Augusto Bunge 57; Hector Gonzalez Iramain, 58; Agustin S. Muzio, 57; José D. Castellanos, 57; Francisco Perez Leiros 57; Fernando de Andreis, 57; Raul Carballo, 57; José Luis Pena, 57; Jacinto Oddone, 57; Pedro Revol, 57; Joaquin Coca, 57; Eugenio Albani, 57.

Demócratas Progresistas: Senador Dr. Tedin Uriburu, 4; diputado: Alberto Gerchunoff, 4.

Mesa 30.— Calle Yerbal 4965— Unión Cívica Radical:: Senador Dr. Pablo Torello, 53. diputados: Juan C. Hiriart, 52; Juan F. Poggi. 52; Guillermo Fonrouge, 52; Victor Juan Guillot, 52; Hector Bergalli, 52; Domingo Guzzo, 51; Pedro Podestá, 52; Tomás Zurueta, 51; Diego L. Molinari, 52; Anibal E. Mohando, 52; José Luis Alvarez, 52; Pedro Bidegain, 52; Guillermo Sullivan, 51.

Partido Socialista: Senador Dr. Juan B. Justo, 56; diputados: Enrique Dickman, 55; Augusto Bunge 55; Hector González Iramain, 56; Agustin S. Muzio, 55; José D. Castellanos, 55; Francisco Perez Leiros 55; Fernando de Andreis, 55; Raul Carballo, 55; José Luis Pena, 55; Jacinto Oddone, 55; Pedro Revol, 55; Joaquin Coca, 55; Eugenio Albani 55.

Demócratas Progresistas: Senador Dr. Tedin Uriburu, 3; diputado: Alberto Gerchunoff, 5.

Principistas: Senador Dr. Joaquin Rubiera, 3; diputado, Rodolfo Raynelli (hijo) 3.

Mesa 31.—Calle J.B. Alberdi 4646 —Unión Cívica Radical: Senador Dr. Pablo Torello, 71; diputados: Juan C. Hiriart, 71; Juan F. Poggi, 71; Guillermo Fonrouge, 72; Victor Juan Guillot, 71; Hector Bergalli, 72; Domingo Guzzo, 71; Pedro Podestá, 72; Tomás Zurueta, 72; Diego L. Molinari, 71; Anibal E. Mohando, 71; José Luis Alvarez, 71; Pedro Bidegain, 72; Guillermo Sullivan, 71.

Partido Socialista: Senador Dr. Juan B, Justo, 55; diputados: Enrique Dickmann, 53; Augusto Bunge, 53; Hector González Iramain, 53; Agustin S. de de Andreis, 53; Raul Carballo, 53; José Luis Pena, 53; Jacinto Oddone, 53, Eugenio Albani, 53.

Demócratas Progresistas: Senador Dr. Tedin Uriburu, 2; diputado: Alberto Gerchunoff, 4.

Mesa 32. — Calle J .B. Alberdi 4644 — Unión Cívica Radical: doctor Pablo Torello, 72; Diputados: Juan C. Hiriart, 71; Juan F. Poggi, 71; Guillermo Fonrouge 71, Héctor Bergalli 71, Domingo Guzzo 71, Pedro Podestá 71, Tomás Zurueta 71, Diego L. Molinari 71, Aníbal E. Mohando 71, José Luis Alvarez 71, Pedro Bidegain 71, Guillermo Sullivan 71.

Partido Socialista: Senador doctor Juan B. Justo, 38; Diputados: Enrique Dickmann 38, Augusto Bunge 38, Héctor González Iramain 38, Agustín S. Muzio 38, José D. Castellanos 38, Francisco Pérez Leiros 38, Fernando de Andreis 38, Raúl Carballo 38, José Luis Pena 38, Jacinto Oddone 38, Pedro Revol 38, Joaquín Coca 38, Eugenio Albani 38.

Demócratas Progresistas: Senador, doctor Tedín Uriburu, 2; diputado: Alberto Gerchunoff 2.

Mesa 33. — Calle J. B. Alberdi 6131.—Unión Cívica Radical: Senador, Dr. Pablo Torello 55. Diputados: Juan C. Hiriart 55, Juan F. Poggi 56, Guillermo Fonrouge 55, Víctor Juan Guillot 56, Héctor Bergalli 56, Domingo Guzzo 56, Pedro Podestá 57, Tomás Zurueta 56, Diego L. Molinari 56, Aníbal E. Mohando 56, José Luis Alvarez 56, Pedro Bidegain 56, Guillermo Sullivan 55.

Partido Socialista. — Senador, Dr. Juan B. Justo 62. Diputados: Enrique Dickmann 60, Augusto Bunge 60, Héctor González Iramain 60, A. S. Muzio 66, José D. Castellanos 60, Francisco Pérez Leiros 59, Fernando de Andreis 60, Raúl Carballo 60, José Luis Pena 60, Jacinto Oddone 60, Pedro Revol 60, Joaquín Coca 58, Eugenio Albani 59.

Demócratas Progresistas — Senador: Dr. Tedín Uriburu 2. Diputado Alberto Gerchunoff 2.

Mesa 34, calle J. B. Alberdi, 6131. —Unión Cívica Radical — Senador, doctor Pablo Torello 50. Diputados: Juan C. Hiriart 52, Juan F. Poggi 52, Guillermo Fonrouge 52, Víctor Juan Guillot 52, Héctor Bergalli 52, Domingo Guzzo 52, Pedro Podestá 52, Tomás Zurueta 52, Diego L. Molinari 52, Aníbal E. Mohando 52, José Luis Alvarez 52, Pedro Bidegain 52, Guillermo Sullivan 52.

Partido Socialista—Senador, doctor Juan B. Justo 62. Diputados: Enrique Dickmann 60, Auguste Bunge 60, Héctor González Iramain 60, Agustín S. Muzio 60 José D. Castellanos 60, Francisco Pérez Leiros 60, Fernando de Andeir 60, Raúl Carballo 60, José Luis Pena 60, Jacinto Oddone 60, Pedro Revol 60, Joaquín Coca 60, Eugenio Albani 60.

Demócratas Progresistas: Senador, doctor Tedín Uriburu .4 Diputado: Alberto Gerchunoff 4.

Mesa 35.— Calle San Pedro 5551. Unión Cívica Radical: Senador Dr. Pablo Torello, 57; diputados: Juan C. Hiriart, 57; Juan F. Poggi, 56; Guillermo Fonrouge, 56; Víctor Juan Guillot, 56; Héctor Bergalli, 56; Domingo Guzzo, 56; Pedro Podestá, 55; Tomás Zurueta, 56; Diego L. Molinari, 56; Aníbal E. Mohando, 56; Pedro Bidegain, 55; Guillermo Sullivan, 56.

Partido Socialista: Senador doctor Juan B. Justo, 52; diputados: Enrique Dickmann, 54; Augusto Bunge, 54; Héctor González Iramain, 54; Agustín S. Muzio, 54; José D. Castellanos, 53; Francisco Pérez Leirós, 54; Fernando de Andreis, 52; Raúl Carballo, 54; José Luis Pena, 54; Jacinto Oddone, 54; Pedro Revol, 54; Joaquín Cosa, 53; Eugenio Albani, 53.

Mesa 33. — San Pedro 5551. — Radicales. Senador, Dr. Pablo Torello, 64; diputados: Juan C. Hiriart 66, Juan F. Poggi 66, Guillermo Fonrouge 66, Víctor J. Guillot 66, Héctor Bergalli 66, Domingo Guzzo 66, Pedro Podestá 66, Tomás Zurueta 66. Diego L. Molinari 66, Aníbal E. Mohando 66, José Luis Alvarez 66, Pedro Bidegain 66, Guillermo Sullivan 66.

Socialistas: Senador, Dr. Juan B. Justo, 58; diputados: Enrique Dickmann 56, Augusto Bunge 56, Héctor González Iramain 56, Agustín S. Muzio 56, José D. Castellanos 56, Francisco Pérez Leiros 56, Fernando de Andreis 56, Raúl Carballo 56, José Luis Pena 56, Jacinto Oddone 56, Pedro Revol 56, Joaquín Coca 56 Eugenio Albani 56.

Demócratas Progresistas: Senador, Dr. Tedín Uriburu, 2; diputado, Alberto Gerchunoff 2.

Mesa 37. calle Venezuela 1796.— Unión Cívica Radical — Senador, doctor Pablo Torello, 50. Diputados: Juan C. Hiriart, 37; Juan F. Poggi, 37; Guillermo Fonrouge, 37; Víctor Juan Guillot, 37; Héctor Bergalli, 37; Domingo Guzzo, 37; Pedro Podestá, 37; Tomás Zurueta, 37; Diego L. Molinari, 37; Aníbal E. Mohando, 37; José Luis Alvarez, 37; Pedro Bidegain, 37; Guillermo Sullivan, 37.

Partido Socialista. — Senador. Dr. Juan B. Justo, 68. Diputados: Enrique Dickmann, 66; Augusto Bunge, 66; Héctor González Iramain, 66; Agustín S. Muzio, 64; José D. Castellanos, 66; Francisco Pérez Leiros, 63; Fernando de Andreis, 66; Raúl Carballo, 65; José Luis Pena, 65; Jacinto Oddone, 66; Pedro Revol, 65; Joaquín Coca, 65; Eugenio Albani, 65.

Demócratas Progresistas: Senador, doctor Tedín Uriburo, 2. Diputado, Alberto Gerchunoff, 2.

Principistas: Senador, doctor Joaquín Rubiera, 1. Diputado, Francisco Raynelli (hijo), 2.

Comunista: Diputado, señor Rodolfo Ghioldi.

CARTAS DE UNA JOVEN MAESTRA

TRISTEZA OTOÑAL

Amigo cronista:

No sé si me creerá usted, pero le confieso que he entrado hoy con emoción en mi coqueto cuartito de soltera. Me parecía calzar sandalias, y que yo me asomaba a un sanatorio, y que todo, hasta el violetero con el ramo olvidado de pobres flores mustias, amarillentas, me hablaba al oído de las horas felices aquí transcurridas y ya desvanecidas para siempre ¡ay corazón! Penetré con mi paso ligero y menudo y luego de dirigir una mirada circular, dejéme caer sobre la silla de hamaca como atontada. Usted dirá que es cursilería romántica, mas yo bien advierto que es bien otro ochoque, sin que deseche el influjo de la primera cana, de las hojas que se desprenden de los árboles, del cielo nuboso. Me he abismado en esta interrogación: ¿Sufro contemplando los vestigios del pasado, o es la inquietud de los días inciertos que vendrán? Todo está aquí como lo dejara hace tres meses. Manos hacendosas han quitado el polvo de los muebles, aunque no se atrevieron a arrojar aquellas rosas marchitas al tarro de basura. Repuesta del momentáneo desasosiego sensiblero, he abierto el balcón para mirar la calle. Nada ha variado en la vecindad. ¿Es posible, me pregunto, que nadie haya muerto en el barrio? El borrachín que apenas puede tenerse en pie sigue yendo a la cantina; la chica pálida que expresó a su novio que quería morir como la heroína de Isaac, tose todavía; la hidrópica planchadora, a punto de reventar como el escuerzo, no sólo suda la gota gorda junto al brasero y la tabla, y grita a su hombre y a la turba de mocosos, sino que canta las tonadillas en boga. Acodada en el balcón observo el ir y venir de las gentes cual si estuviese en un palco de teatro teniendo

delante a los histriones con sus farsas. Después de tres meses de veraneo en la estancia compruebo que la señora de la casa próxima ha experimentado un sensible cambio. Usted se imaginaría que ha envejecido de pronto. Y es que la "toilette" de invierno destruye el milagro de las telas vaporosas y claras, los escotes, el peinado-melenita y la falda cortísima de estío. Hasta el semblante se me ocurre — y lo mismo pensaría usted — que denuncia el artificio, con un dejo de cansancio que está también en la inflexión verbal, en la mirada nostálgica y en el intermitente y casi imperceptible temblor de los labios. ¿Me estoy volviendo un poquito perversa? Me apresuraré a hacerle justicia recordando las bellas condiciones de mi vecina. ¡Qué tesoro de ternura! ¡Qué delicadeza de modales! Los primeros fríos le hacen perder juventud, pero esto en lo exterior, porque en la intimidad ella ha de sentirse rejuvenecida hasta apurar de un sorbo cada día la vida entera, en algo así como una eclosión afectiva. Si yo fuese hombre, como el amigo cronista, amaría mujeres de cuarenta años. ¿Sonríe?

El otoño no es alegre ni triste, murmura en mi oído Monsieur de la Palisse. ¡Es todo tan relativo para nosotros!, añado yo... Las ideas más extrañas se agolpan en mi cabeza. Es la hora del crepúsculo; noto tonalidades grises no sólo arriba en el firmamento y abajo en la calzada, sino asimismo en las personas que transitan por las aceras. Hay más tristeza en la ciudad que en el campo; esta ciudad chica, de corte aldeano, desde donde le escribo cediendo a sus porfiadas insistencias de "curioso impertinente", aficionado a los epistolarios sentimentales, como otros coleccionan estampillas... Prosigo: fáltanos la deliciosa y embargante melancolía del paisaje. Allá en la llanura dilátase el alma, pues las sombras tardan en ocultarnos el horizonte, teñido de rojo o de oro, y nos reconocemos asociados no ya a la inmensidad de la pampa sino aun al infinito. Acá nos oprime la chatez del caserío, el retazo de cielo que se ennegrece rápidamente, los focos eléctricos que nos suprimen en un segundo el panorama divino del atardecer. Verdad que encendidas las luces de la población producese un movimiento de alborozo en los hogares y los sitios públicos y aún en las esquinas. Acaso el crepúsculo nos disgusta trayendo a nuestra mente evocaciones penosas, y que hecha la noche, recuperamos esa calma que nos permite apechugar tan frescos con las cosas de la vida. Yo divago viendo caer las hojas de los árboles una a una, como la abuelita de Eusebio Blanco — ¿recuerda? — que quería vivir cien años; piense, en los que agonizan lentamente en el otoño, sobre todo, los enfermos jóvenes, que se rinden con una frase en los labios, parecida a la que Jesús dirigiera desde la Cruz a su Padre: "Señor, ¿por qué me has abandonado?" Y pienso en los trabajadores roídos por la miseria; en las mujeres del pueblo atormentadas por la calamidad del invierno, que acrece las necesidades, y en los pobrecitos niños que chupan senos exhaustos, unos; otros que van a la escuela vestidos con ropas de algodón, ateridos y famélicos. Pienso en los padres, transidos de dolor, y pienso en los hijos, absortos de incomprensión... ¡Cada racha fría a cuantos no se lleva!

Sí, el otoño en el campo se nos aparece como una sinfonía encantadora a quienes profesamos ático, acendrado amor a la Naturaleza. No a toda la arboleda despojan los vientos del verde follaje. Flora y Pomona siguen reinando, y sin ello no habría existencia posible sobre la corteza terrestre, que se convertiría en árido desierto a semejanza de las que los indios llamaron tierras del Diablo, en Patagones. El campo no es hosco en el invierno, bajo lluvias incesantes y heladas "bárbaras". Da al hombre todo cuanto tiene de realidad fecunda y de poesía. Hasta exhorta con sus símbolos al hombre a que se sienta de veras hermano del hombre, por la grandeza del suelo sin límites y el inconmensurable cielo, que sólo le disputan las gaviotas revoloteando antes de asentarse sobre los surcos que traza la reja del arado. El aire, que cuando arrecia el vendaval tantas incomodidades causa en la ciudad, en el campo arranca de las frondas una música que tiene remedos de Lohengrin. Ya sé lo que está usted diciendo con sorna: que tengo la obsesión rural. Y bien: en el campo, el alba y la noche nos consuelan de muchas decepciones. El amanecer es una lección de optimismo, que disuelve la duda, tonifica los nervios y los músculos y nos invita a paladear intensamente los goces de la jornada. Tras la hora vesperal experimentamos la sensación de que el espíritu sube a los astros. Una gran quietud nos invade. Discurrimos sobre el valor positivo de las cosas. Hacemos examen de conciencia. Las acciones humanas pierden relieve, bajan de nivel, se tornan opacas; nuestra mirada atraviesa las tinieblas, se orienta hacia puntitos de luz que brillan como piedras preciosas en el espacio; Venus, bellísima, seméjase ya a una perla, ya a una lágrima; Saturno gira amorosamente con su anillo, quizá mordido por el dragón de fuego; Marte, convertido en una pupila sanguinolenta enfoca a través de la distancia a la Luna, parodiando en el espectáculo sideral a Pierrot y Colombina.

Usted, mi buen amigo, advertirá que esta prosa garrapateada al correr de la pluma, así no más como va saliendo, sin pulimento ni abalorics, está imbuída de tristeza otoñal. ¡A qué negarlo! Existe relación íntima entre la estación de los días cortos y mi juventud, ya también en otoño. Y si la pena no desgarra mi corazón es por que, un poquito panteísta como soy, me figuro que la Naturaleza necesita de este morir melancólico de marzo a junio para operar en septiembre el renacimiento de su eterna, indestructible lozanía. Sería ingrata con el maravilloso arquitecto del universo si ocultase que en medio de quebrantos saboreo instantes de dicha inefable. Ahora, con la punta de la naricilla pegada en los vidrios del balcón, en los que el rocío pretende en vano cuajar en estalactitas, me es dado contemplar la neblina que envuelve la ciudad y hace parpadear los focos de arco voltáico, el firmamento estrellado, adonde no alcanza, por cierto, la cerrazón de vapor de agua. El sentimiento de infinito, de un infinito poblado de constelaciones, resarce de los girones de alma que dejamos en las zarzas del camino. ¿Sensaciones de una soltera de treinta y tantos años? Lea usted el cartelito que ostenta esta inscripción, como en los depósitos de explosivos: "Peligro. Entrada prohibida". ¿Por qué? Porque solamente un confesor o un psicológo nos oirían con gusto, sin recriminarnos, sin sonreír con mortificante malicia; el primero en ejercicio de su oficio espiritual; en el segundo con el afán del naturalista.

Solía otrora entristecerme, oh, lo juro, esta rotación de estaciones. Trae el otoño una sensación de acabamiento que aflige; los días se abrevian; los árboles muestran sus ramas desnudas y resecas; huyen las golondrinas, abandonando sus nidos. Fuerza es reducirse al "home". Y yo reflexiono que la Naturaleza rompe la monotonía que, de otra manera, nos haría insoportable la vida. Frío externo y calorcito interior. Fuera de casa llovizna, viento; dentro, apetitosa tibieza, blanda molicie que no es pecado... Un libro nos deleita mejor que el paseo más atrayente. ¿Y las noches largas? ¿Y las comidas abundantes? ¿Y los deportes, desde el patín hasta el baile?

En rigor, señor cronista, el otoño que nos impresiona y conmueve no es el del cuadro agreste sino el que contemplamos en nuestra propia individualidad, en la que el tiempo ocasiona estragos irreparables. ¡Ah, pero no olvidemos que las gentes del siglo están logrando suprimir esta transición que motivos abundantes diera al arte! Se procura saltar de la primavera al invierno, en tentativa muchas veces victoriosa, después de la cual ha de resignarse a rendir el tributo a la madre tierra. Ni canas ni arrugas, ni telas oscuras ni gorras. En la sangre arde el deseo, aunque sin llegar a exteriorizarse desembozadamente. Acátanse todavía los imperativos de la moral cristiana, fundamento de nuestra sociedad. La mujer moderna, negándose a envejecer — y en ello le ha precedido el hombre que se somete al injerto del doctor Voronoff — es la concreción viviente del arquetipo en que la humanidad tiene puestos sus ojos. ¿Responderán, le pregunto yo ahora a usted, las generaciones venideras, vaciadas en estos moldes, a los anhelos que a la fecha trasuntamos tímidamente? Si usted es discípulo de Darwin, de Mantegazza o de Ameghino, apuesto a que baja la cabeza en señal afirmativa.

Su alma. — **M. M.**

Por la copia:
Federico Quevedo Hijosa.

Ecos de la Exposición Internacional de Río de Janeiro

Nuestra policía ha recibido un premio

La jefatura de Policía acaba de recibir un gran premio y diploma que le ha sido conferido a esa repartición por el jurado de recompensas de la Exposición Internacional realizada en la ciudad de Río de Janeiro y que fué uno de los principales números del programa de festejos celebrados en ocasión del centenario de la independencia brasileña.

Como se recordará, la Policía de la Capital presentóse a aquella exposición con una interesante serie de trabajos, entre los que figuraban numerosas y útiles estadísticas.

Sepelio de los restos del Dr. Rafael Noceti

Tuvo lugar esta mañana, en el cementerio de la Recoleta, la ceremonia del sepelio de los restos del doctor Rafael Noceti, cuyo fallecimiento, acaecido en la madrugada de ayer en la vecina ciudad de San Isidro, ha sido hondamente lamentado en el seno de los círculos donde actuara el extinto, tan vinculado a la sociedad y a la política de esta metrópoli.

El señor Alberto Araoz hablando en nombre del Club Atlético de San Isidro en el acto de la inhumación de los restos del extinto, en el cementerio de la Recoleta.

A la mañana temprano sus restos fueron traídos de la susodicha población a la capital, siendo recibidos en la estación por una enorme concurrencia, que esperaba el arribo del tren a que se había enganchado el furgón especial que traía el féretro.

El acto dió motivo a una imponente manifestación de duelo, en que se pusieron de manifiesto las grandes simpatías y sentimientos de amistad que se había captado en vida el doctor Noceti, gracias a las nobles cualidades de su carácter y a su bondad característica.

De la estación, el féretro fué llevado a la necrópolis del Norte, acompañado por un largo cortejo, del que formaban parte numerosas personas de destacada actuación en las actividades nacionales.

En el peristilo de la Recoleta hizo uso de la palabra el señor Alberto Aráoz, representante del club atlético de San Isidro, especialmente designado para despedir los despojos del doctor Noceti, en nombre de los asociados y de la población del lugar, donde aquél era tan entrañablemente apreciado.

Con frases llenas de emoción y de cariño, el orador recordó las excepcionales condiciones del muerto, su generosidad, su benevolencia, su cuidada cultura y sus múltiples capacidades, todas condiciones que hacían de él un espíritu ejemplar, capacitado para todas las empresas desinteresadas y dignas de su vital esfuerzo.

Hizo luego referencia a la activa y eminente figuración del doctor Noceti en la vida institucional del país, en cuyo provecho puso siempre sus más sanas energías y sus mejores entusiasmos, sin cuidarse nunca de la recompensa ni de sus intereses personales.

Dijo después que dejaba un gran vacío imposible de llenar, y que su caída malograba con él un espíritu emprendedor y patriótico, que hubiera dado a su país mucho más de lo que pudo dar, si la muerte no hubiera cortado su vida en lo mejor de su carrera.

Damos a continuación la lista de algunas de las personas que formaron el cortejo:

Alberto J. Ezcurra, Julio Morón, Rufino Luro, Francisco Bollini, Samuel Soler, Juan J. Fuentes Pondal, Ricardo, Alfredo y Enrique Sackman, Carlos Beccar Varela, I. Bustos Morón, Ismael del Sel, Eduardo Amadeo Artayeta, Joaquín Anchorena, Julio Moreno, Luis Lancelotti, Nicanor Repetto, Juan Obarrio, Arturo Pillado Matheu, Ricardo Muñiz (hijo), Rafael Giménez, Horacio Alfredo Sackman, Jacinto Malbrán (hijo), Ricardo Jurado, Jerónimo Mortero, Valentín Rebollo de Olazábal, Carlos Burmeister, Carmelo Padula, Carlos Resta, Adolfo Pérez Ordóñez, F. Carlos Clérici, Alberto Aráoz, Ricardo de Alzaga, Juan Francescato, Juan Müller, Ricardo E. Lencinas, José María White, Raúl Almeira, Julio Urien, Torcuato Espinosa, Juan Dibar, Octavio Galíndez, Montes de Oca, Jerónimo Barbosa, Ricardo Ramongé, Manuel Lynch, Rodolfo Lértora, Aquiles Lértora, Luis Lerena, Francisco Bruno, José María Porta Torroja, Manuel Raurich, doctor Sylla Monsegur, Elías Illescas, Carlos Dávalos, Arturo Seeber, Mario Seeber, Fanor Velarde, Alfredo Larguía, Fernando Peltzer Salterain, Arturo Richard Lavalle, Santiago Fontanilla, Carlos A. Barreiro, José Gómez Ortúzar, Leonardo Carman, Piero Manzone, Adrián Beccar Varela, Manuel A. Zabaleta, Horacio Beccar Varela, Carlos Fuentes, Carlos Nelson, Manuel Nelson, José Pirán, Juan José Barreiro, Rafael Cullen, Nereo Crovetto, José Barrau, Avelino Rolón, Federico Alvarez de Toledo, contraalmirante Domecq García, Ismael Galíndez, Juan A. Guzmán, José J. Ferrúa, Francisco Farías, Juan B. Saurre, Manuel Narvaja Giménez, Antonio Fiol, Benjamín Nazar Anchorena, Raúl Jiménez, Garrone, De la Llosa, Natalio Bustamante, Ignacio Allende, Justo José Navarro, César Velarde, Eugenio Porcel, Agote, Perfecto Iglesias.

Horemans, campeón belga de billar

Es el jugador que más ha enseñado

Creador de lo que hoy se llama el "billar moderno"

El padre de Horemans trabajaba como sereno en Amberes (Bélgica). Hombre de trabajo, veía con malos ojos la afición de su hijo por el billar, pues juzgaba que tal entretenimiento no era el más adecuado para ganarse el pan cotidiano. Fundaba este criterio el papá de Horemans en el hecho de que en Bélgica, de todos los jugadores habidos y existentes, ninguno había logrado adquirir una fama que trascendiera las fronteras patrias.

Inflexible en su determinación, el papá de Horemans envió a éste a una fábrica de paños para billares, en la que le fué asignado un jornal de un franco.

Al través de una ventana de un pequeño café ubicado en los suburbios de Amberes, Horemans, en las contadas horas que le quedaban libres, observaba atentamente las partidas de billar que allí se efectuaban, extasiándose en la contemplación de su juego favorito.

Le estaba vedada la entrada, porque era obligatoria la consumación y el pequeño Horemans jamás tenía un céntimo. Jugar tampoco podía, pues si bien es cierto que en los cafés de Amberes no se cobra hora por la locación del billar, en cambio se exige una consumación o en su defecto la adquisición de un cigarro de diez céntimos por lo menos.

Un mal día, el padre del campeón cayó postrado por una enfermedad que lo imposibilitó para el trabajo, y, como alguien debía aportar para la subsistencia de la familia, Horemans, a su empleo de la fábrica hubo de agregar el de sereno, que dejó vacante el autor de sus días. De las 24 horas del día, sólo 2 tenía para el descanso.

Al ocurrir estos hechos, Horemans era tan pequeño que su madre veíase precisada a acompañarlo de noche por temor a los ladrones. El pequeño héroe aseguraba que no había peligro y de existir no lo temía, pues llevaba consigo para su defensa un garrote, que era más grande que él mismo.

Finalmente su padre se halló en condiciones de reanudar sus tareas y alguien regaló a Horemans un trozo de paño de billar, con el que se las compuso para hacerse una "mesa", luego de haber logrado, aunque malos, los demás elementos necesarios.

El sitio donde se hallaba ubicada la "mesa" no era mucho más grande que ésta misma, así que al jugar, la culata del taco tocaba la pared, impidiéndole una acción libre. Este inconveniente tuvo la virtud de hacer de Horemans el "rey" del "massé", pues la mayoría de las carambolas por fuerza debía ejecutarlas así.

Para evitar el rozamiento del taco en la pared, colocaba las bolas en el centro de la mesa y este hecho tuvo el poder de transformar a Horemans en el más formidable jugador de "centre-tableline-nurse", de fama mundial.

Trabajando de día en la fábrica, de noche practicaba hasta el amanecer. Cundo desde su observatorio descubría alguna jugada que le llamaba la atención, iba a su "mesa" y trataba de realizarla, tirándola mil veces si era preciso.

Si Horemans hubiera tenido un maestro, habría aprendido en poco tiempo lo que le llevó 5 años, como por ejemplo, el retroceso, que él vió tirar y no se explicaba.

Este hecho pinta al desnudo la profunda vocación que animaba al pequeño campeón, y de no estar dotado de un carácter a toda prueba, no hubiera llegado a merecer juicios tan terminantes en su finalidad encomiástica, como éste de Flagg, su biógrafo:

"Horemans ha revolucionado el juego del billar; Horemans es el

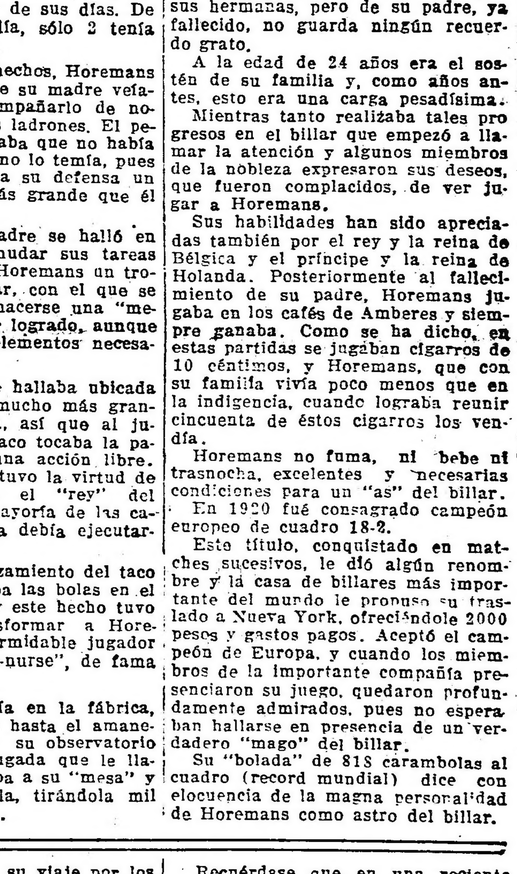

Edward Horemans

creador de lo que se llama "billar moderno". Horemans es el jugador que más interés ha despertado y que más ha enseñado. De nosotros no ha aprendido nada".

Ha recibido más aplausos y propaganda periodística gratuita, que todos los jugadores conocidos universalmente, reunidos.

Horemans adora a su madre y a sus hermanas, pero de su padre, ya fallecido, no guarda ningún recuerdo grato.

A la edad de 24 años era el sostén de su familia y, como años antes, esto era una carga pesadísima.

Mientras tanto realizaba tales progresos en el billar que empezó a llamar la atención y algunos miembros de la nobleza expresaron sus deseos, que fueron complacidos, de ver jugar a Horemans.

Sus habilidades han sido apreciadas también por el rey y la reina de Bélgica y el príncipe y la reina de Holanda. Posteriormente al fallecimiento de su padre, Horemans jugaba en los cafés de Amberes y siempre ganaba. Como se ha dicho, en estas partidas se jugaban cigarros de 10 céntimos, y Horemans, que con su familia vivía poco menos que en la indigencia, cuando lograba reunir cincuenta de éstos cigarros los vendía.

Horemans no fuma, ni bebe ni trasnocha, excelentes y necesarias condiciones para un "as" del billar.

En 1920 fué consagrado campeón europeo de cuadro 18-2.

Este título, conquistado en matches sucesivos, le dió algún renombre y la casa de billares más importante del mundo le propuso su traslado a Nueva York, ofreciéndole 2000 pesos y gastos pagos. Aceptó el campeón de Europa, y cuando los miembros de la importante compañía presenciaron su juego, quedaron profundamente admirados, pues no esperaban hallarse en presencia de un verdadero "mago" del billar.

Su "bolada" de 818 carambolas al cuadro (record mundial) dice con elocuencia de la magna personalidad de Horemans como astro del billar.

JUJUY, BAJO LA INTERVENCION NACIONAL

Graves denuncias del delegado doctor Romeo David Saccone, por violación y extravío de correspondencia. — El pretexto del incendio de la estafeta del tren

Declaraciones del doctor Raúl Bertrés. A propósito de sus entrevistas con los funcionarios nacionales. Error en que se encuentran frente a la conducta agresiva de la misión federal. Concepto sobre las "uniones" que son contubernios repudiables. La orientación del radicalismo y su apostolado.

Otras acusaciones documentadas.—Lo que dice el señor Luis José Luppi respecto a la campaña política tendenciosa del doctor Gómez

El delegado del Comité Nacional, diputado doctor Romeo David Saccone, ha dirigido la siguiente comunicación:

Señor director general de Correos y Telégrafos de la Nación. — S. D. — Violentando mi psicología, tolerante para las desviaciones ajenas, cuando resulto única víctima de las mismas, véome hoy obligado a dirigirme al señor director general de Correos, para poner en su conocimiento algunas graves irregularidades cometidas por empleados de esa repartición, que constituyen verdaderos delitos de orden común, punidos por el Código Penal.

Se trata, señor director, de lo siguiente:

Habiendo sido designado delegado del Comité Nacional de la Unión Cívica Radical para reorganizar el partido en la provincia de Jujuy, e investigar los procederes de la intervención federal, denunciados reiteradamente por los dirigentes locales, me trasladé a la ciudad capital de ese Estado el día 17 del corriente.

Desde esa localidad he enviado más de diez cartas, dirigidas a personas de mi familia y a miembros de la redacción del diario "La Argentina", las que no llegaron a su destino. Diariamente se me enviaron ejemplares del órgano periodístico que dirijo, los que nunca llegaron a mi poder. El día 20 se despacharon trescientos ejemplares de "La Argentina", no recibí ninguno.

Por otra parte se me han remitido más de quince cartas, de las que recibí solamente dos, que no procedían de Buenos Aires. Algunas de ellas me fueron anunciadas telegráficamente y tampoco llegaron. A título informativo me permitiré acompañarle el original del siguiente telegrama: "Diputado nacional, doctor Romeo David Saccone. Jujuy. (Despacho número 1569, número de origen 32.469). Te ruego prestes atención contenido carta que te llegará hoy o mañana. Saludos. — José Víctor Noriega".

Demás está expresar, señor director, que ya he perdido las esperanzas de recibirla.

Agregaré también que yo puse en el correo, el sábado pasado una carta dirigida a mi nombre, conteniendo fotografías de algunas de las víctimas de la mazorca policial formada en ese Estado bajo los auspicios de la intervención federal. Eran verdaderos documentos gráficos que yo deseaba agregar al memorial que presentaré al señor ministro del Interior, para protestar de los excesos del gobierno circunstancial de Jujuy. Se han extraviado, a pesar de que para alejar el peligro de las substracciones oficiales, las remití como correspondencia ordinaria. Felizmente, señor director, me sobran pruebas de ese carácter.

De cuatro telegramas enviados por personas de mi hogar, despachados en la oficina respectiva de la casa principal, y en los que consta como remitente: Saccone, domiciliado en la calle Viamonte 369, sólo dos me fueron entregados.

Una carta de idéntico remitente, con la dirección: Romeo David Saccone, poste restante, Jujuy, tampoco llegó a ese destino.

En "La Nación" de los últimos días he visto consignada una noticia que podría evidenciar los recursos del interventor federal de Jujuy, para eludir las responsabilidades criminales de esas violaciones de correspondencia, que no vacilo en imputarle. Decía el órgano referido que se había incendiado la estafeta del tren, quemándose toda la correspondencia. Resulta difícil creer en la veracidad de semejante accidente; pero, aunque el mismo se hubiera producido un día determinado, no creo que el fuego pueda haberse propagado de un tren a otro y eso por espacio de varios días. ¿Dónde está, pues, la correspondencia de los seis días restantes de la semana pasada?

En la repartición que usted tan acertadamente dirige deben existir los originales de esos despachos telegráficos. ¿Podría el señor director recabar del jefe de la sucursal de Jujuy los recibos de entrega?

¿Habrán sido, también, destruídos por el fuego?

Queda el subscrito a la espera de la respuesta que se digne enviarle el señor director general, a quien reitera las seguridades de su más respetuosa consideración. — Romeo David Saccone, S|c. Viamonte 369.

Declaración del doctor Raúl Bertrés—

JUJUY, marzo 26. — En mi carácter de director del diario "El Radical", solicito de su gentileza la publicación del reportaje político hecho al doctor Raúl Bertrés y cuyo párrafos salientes trasmito, aparecidos en la edición del diario que dirijo.

"Durante mi permanencia en la Capital Federal, no fueron pocas las visitas que hice en sus despachos al doctor Alvear y al doctor Gallo, a fin de poneries en antecedentes de las reiteradas quejas y denuncias que mis amigos de ésta hacían llegar ya directamente o por mi intermedio, a manos de ambos altos funcionarios públicos.

En esas visitas recibí también por reiteradas veces las formales promesas del presidente Alvear y del ministro Gallo de que sería respetados los partidos en el libre ejercicio de sus derechos políticos, sujetándose el gobierno de la intervención a cumplir la misión constitucional para la que había sido decretada. No desconocía la gravedad de los últimos sucesos producidos a raíz de la presión oficial contra la expresión de ideas, de opinión y de propaganda política que realiza la U. C. Radical, pero a mi llegada a ésta, me ha sido doloroso comprobar el lamentable error en que se halla el presidente Alvear y su ministro del Interior, respecto de la forma agresiva en que las autoridades intervencionistas desenvuelven su acción contra los sagrados derechos de la soberanía.

Sí, puede usted asegurar, que, tanto el doctor Yrigoyen como las altas direcciones partidarias se han hecho eco de las denuncias trasmitidas desde aquí por nuestros dirigentes sobre los abusos y las coacciones de la misión federal, y comparten con la opinión radical de esta provincia las angustias cívicas que le ha creado las violencias de los hechos ocurridos.

Tenía informes de mis amigos de las gratas perspectivas que ofrecía el electorado en la lucha cívica que sostenemos, y comprueba con verdadero agrado este soberbio despertar del pueblo de mi provincia, el que, por otra parte, hace honor a sus tradiciones poniendo su conciencia por encima de todo interés subalterno.

Estoy agradecido al honor que me han dispensado mis correligionarios políticos al sostener mi nombre como uno de los miembros que ha de llenar la fórmula senatorial o esto debe quedar librado a la voluntad de mis amigos y a la decisión de la convención de mi partido. Creo que el núcleo salinista está encauzado en los mismos propósitos partidarios que nos alienta. No dudo que, dadas las altas inspiraciones del comité nacional, aquel núcleo político acatará la solución dada a este asunto por el delegado doctor Saccone, si es que realmente se consideran radicales de verdad.

—¿Podría conocer, doctor, su opinión sobre la tendencia que viene observándose en algunas provincias, y que en Jujuy es un caso reflejo, al unirse las fuerzas dispersas del régimen con los radicales rezagados?

—Tengo un concepto definido sobre estas "uniones", libradas como radical de un sólo temperamento; repudio estos contubernios, por más que en el fondo no hacen otra cosa que cristalizarse en el olvido, por la acción vibrante de los electorados definidos.

El pueblo radical en su absoluta mayoría debe orientarse en el creador de sus ideales. Alem, y en el apostolado de su continuador, Yrigoyen.

Quedo de usted a la recíproca y reitérole la seguridad de mi consideración distinguida. — **Humberto M. Salvioli."**

Detenciones arbitrarias y procedimientos censurables—

JUJUY, marzo 26. — Llegan nuevas denuncias de verdadera gravedad, todas ellas, ante el delegado del Comité Nacional.

Una de ellas subscrita por el doctor Salinas, se refiere a la injusta detención de correligionarios dirigentes prestigiosos de la campaña, por causas nimias y bajo cualquier pretexto. Se enuncian concretos y nombres.

Otra del señor Inchausty alude a la detención del señor José Antonio Cruz, presidente del comité "Hipólito Yrigoyen", por "haberse encontrado presente en un incidente promovido por un particular a un agente de policía y no obstante que el autor del atropello ha declarado ante la justicia que el señor Cruz no ha tenido ninguna participación en él, declaración corroborada por los testigos presenciales del hecho".

Un bando cuartelero—

JUJUY, marzo 26. — Continúa en vigor el bando del jefe de policía, que dice: **"Después de las 9 de la noche ninguna persona podrá transitar por las calles sin rumbo fijo. Al que lo hiciera, se le detendrá y se le aplicará una multa de 10 pesos".**

Aquí no se le oculta a nadie que semejante medida, que no se acostumbra a aplicar ni siquiera cuando están en vigor leyes marciales o el estado de sitio, ha sido tomada por el coronel Villanueva para evitar que los ciudadanos concurran a reuniones políticas.

Lo que dice un inspector de ferrocarriles—

JUJUY, marzo 26.—El señor Luis José Luppi, inspector de trenes, dirigió al delegado del Comité Nacional una nota, valiente y acusadora, en la cual expresa, entre otras cosas, lo siguiente:

El cargo que ocupo de inspector de trenes (división norte), me ha brindado la oportunidad de conocer casi con exactitud la propaganda política tendenciosa que ha realizado el doctor Gómez en su viaje por los pueblos del altiplano jujeño, al dirigir su palabra a los humildes pobladores de estas regiones. Así, por ejemplo, los discursos del doctor Gómez en las localidades de León, Tilcara, Abra Pampa, y otras se redujeron a afirmar que el electorado no debía favorecer con sus votos a los que hacen propaganda anarquista sobre la expropiación de las tierras, ni acompañar a la persona que finca su propaganda política en estas promesas, porque no se realizarán nunca, pues todo esto era un engaño y una burla.

Me consta que las policías de todos esos pueblos han tenido el encargo — y han cumplido al pie de la letra con la orden recibida, — de reclutar a los obreros y campesinos para tenerlos listos al paso del interventor nacional por las estaciones de tránsito y casi todos ellos han dormido hacinados en los calabozos la vigilia de ese día, por temor a que el pueblo no respondiera a la simple incitación de las autoridades policiales.

Antes de saludar al señor diputado, quiero expresarle que esta carta que le envío, por la indignación que como argentino me ha producido el desempeño incorrecto y parcial de esta intervención, me significará, quizá, el perder mis 24 años de servicio. **Tengo 47 años de edad y cinco hijos, pero mis brazos, en caso de ser destituído, tendría todavía suficiente energía física para hombrear bolsas y ganar lo necesario para mi sustento y el de mi familia. Prefiero la miseria y el hambre antes que soportar el silencio de estas vergüenzas.**

Las obras de defensa del río Negro en Viedma

Se solicita su ejecución por el Centro Vitivinícola Nacional.—Importancia agrícola de la región y necesidad impostergable de esos trabajos hidráulicos

El Centro Vitivinícola Nacional que viene caracterizando su acción por gestiones relacionadas con la marcha económica del país, dentro de su vinculación con las producciones de su agricultura, ha enviado una nota al Ministerio de Obras Públicas de la Nación solicitando la realización de la defensa del Río Negro, exponiendo amplias razones que la fundamentan.

Recuérdase que en una reciente gira realizada por la gerencia de esa institución por el territorio de Río Negro y por especial encargo de la Comisión Central Directiva, conocida la importancia agrícola de dicha región y la fuerza productiva de la misma, se manifiesta como una imperiosa necesidad en la parte inferior del territorio, la ejecución de importantes trabajos hidráulicos que aseguren el aporte de una extensa porción de tierra a la labor agrícola y defiendan además la capital del Río Negro y sus regiones de influencia, de los posibles avances del río, en las épocas de máxima creciente.

La zona del valle inferior del Río Negro reclama para sí la ejecución de los trabajos cuyo estudio ha sido ya efectuado por técnicos del M. O. P. de la Nación y que comprenden tres partes principales; trabajos de defensa contra las inundaciones, desecación de los campos — algunos de ellos inundados permanentemente — y trazado de los canales de riego, que lleven la producción a esas tierras feraces, que sólo esperan el agua bienhechora para rendir óptimos frutos.

Es realmente ponderable — se afirma — la producción de las tierras de dicha zona, sujetas al beneficio del agua en extensiones pequeñas: la horticultura, frutícultura, viticultura y los forestales, ofrecen al cultivador altos rendimientos y productos de gran calidad y a los ojos del observador, la lujuria de una vegetación exuberante que testifica la fertilidad del suelo, como resultado de la inmejorable composición del mismo, formado por el arrastre de materias fertilizantes hecho por el río y su gradual sedimentación.

Llevado el beneficio del riego a dicha región, defendidos sus habitantes de los peligros de las inundaciones y traídas al cultivo toda esa extensión de tierra hoy inculta, será mediato el progreso de la zona, como resultado también de una gran obra de gobierno.

En el presupuesto general vigente, existe una partida de $ 250.000 m|n para la iniciación de los trabajos de defensa de la ciudad de Biedma y regiones adyacentes (inciso 22, ítem 12, partida anexo L) y según informaciones recogidas por ese centro, se habría dispuesto recientemente sacar a licitación, por el departamento de irrigación del M. O. P., la ejecución de las obras de defensa del Río Negro inferior, que es lo que se reclama para llevar la tranquilidad a los habitantes de dicha zona, que son todos hombres progresistas y laboriosos.

Homenaje que será tributado a la memoria del doctor Maximino Rodríguez Fornos, en Mondariz

La placa que será remitida por los residentes en memoria del médico filántropo

La ciencia médica ha tenido en Mondariz un cultor que hacía de su profesión un verdadero apostolado. Era el doctor Máximo Rodríguez Fornos, llamado cariñosamente, en su tierra, donde prodigaba tantos favores, "el médico de los pobres".

Ha sido mucha la gratitud que se le debía a punto de conservársela en el recuerdo por sus propios connacionales a través del alejamiento y del tiempo que no ha llegado a borrarla.

Con motivo de su reciente fallecimiento, que ha sido intensamente sentido, se le está preparando un homenaje digno de sus merecimientos.

Por subscripción popular le será erigido un mausoleo, a cuya obra contribuyen los españoles, naturales de esa región, que residen en nuestro país, quienes han organizado una colecta con tal fin.

Además será enviada una artística placa de bronce con una dedicatoria alusiva, la que será remitida a Mondariz, en estos días, para ser colocada al pie de su sepulcro.

La comisión que ha corrido con estos trabajos está formada por los señores Ramón Rodríguez, Manuel Mayo, Benigno Varela, José Francisco Alvarez, Eugenio Lorenzo, Francisco Lorenzo y José González.

NOTAS POLICIALES

Un estudiante de medicina se suicidó

DESCERRAJOSE UN TIRO EN BOCA

Esta mañana, a las 6, en circunstancias que el agente José González de la sección 31.a recorría el radio confiado a su custodia, halló en el kilómetro y del ferrocarril Central Argentino, a unos 25 metros de los rieles, el cadáver de un hombre que se hallaba en posición decúbito abdominal.

Puesto el hecho en conocimiento del personal superior, acudió al lugar indicado el auxiliar Rodríguez, quien momentos después hacía conducir el cadáver a la seccional, donde se comprobó que presentaba una herida de bala en la boca.

Entre las ropas, el extinto tenía la libreta de enrolamiento y así se estableció que llamábase Roberto Víctor Cagnoli; era argentino, de 22 años, soltero, estudiante de medicina y vivía con su familia en la calle Ramón L. Falcón 3142. La policía se incautó del revólver que utilizara que es un imitación Eibar, calibre 32.a Tenía una cápsula vacía.

Según se nos informa, ayer por la tarde, a eso de las 16, un señor que viajaba en un tren que se dirigía a Retiro, observó que el extinto merodeaba en actitud sospechosa por el paraje en que fué hallado esta mañana y cuando llegó a la estación de destino, se apresuró a dar cuenta de la novedad, telefónicamente a la comisaría 31.a El auxiliar de servicio comisionó entonces a dos agentes para que buscaran al desconocido, pero no pudieron dar con él, a pesar de que recorrieron el lugar indicado, durante largo rato.

Horas después, aproximadamente a las 19, la misma persona, de regreso a su domicilio vió en el mismo sitio al desconocido y avisó nuevamente a la secçional.

Por segunda vez, dos agentes fueron en su busca pero tampoco lo hallaron.

Recién esta mañana, como ya decimos, a las 6, fué encontrado el cadáver de Cagnoli, quien, según se cree, se ocultaba cada vez que advertía la presencia de los agentes.

Se ha establecido que el extinto atentó contra su vida, pero se ignoran las causas de su determinación.

Del suceso se ha dado aviso al señor juez de instrucción, doctor Enrique Escalante Echagüe.

De las aguas del Riachuelo fué extraído esta mañana el cadáver de un hombre

Esta mañana, a las 7 fué extraído de las aguas del Riachuelo,, frente a la calle Irala, el cadáver de un hombre en completo estado de descomposición, lo que dificulta la tarea de las autoridades marítimas, para su identificación.

Se dió aviso a la oficina dactiloscópica de la policía de la capital, a fin de que proceda a tomar las impresiones digitales para que sea identificado.

El estado de putrefacción ha descolorido las ropas interiores, como así, un guante que calza en la mano derecha.

El cadáver es negro-mota; viste traje de saco de casimir negro y botines de cuero negro.

Sustracciones

Pedro Torrago, domiciliado Chile 1089, denunció en la comisaría 4a. que le sustrajeron efectos por valor de 220 pesos.

Interviene el juez doctor Malbrán.

—Autores desconocidos hurtaron ayer una rueda de auxilio del auto de alquiler número 5721. El damnificado José Cerballo, estimó lo sustraído en 70 pesos.

—Del Hotel Castilla, Rivadavia 1161, le hurtaron a Enrique Juan Luna, ropas por valor de 120 pesos.

Tentativa de robo a bordo del vapor holandés "Alesios"

Esta madrugada, a bordo del vapor holandés "Alesios", surto en el dique 1, intentóse sustraer una cantidad de mercaderías que estaban depositadas en la bodega número 1. La presencia de las autoridades de a bordo, hizo que la tentativa fracasara.

Se encuentran detenidos dos tripulantes, sobre quienes recaen sospechas, sobre todo, como cómplices.

El activo ayudante Bente, del destacamento Sur, de la prefectura, instruye, el sumario de práctica y practica las averiguaciones pertinentes, a fin de descubrir a los autores de la tentativas frustradas.

La mercadería quedó en poder de las autoridades, por cuanto los ladrones no tuvieron tiempo de llevársela.

Los delicuentes, violentaron varios cajones, de los cuales extrajeron 70 pares de zapato de goma, 15 piezas de género de lana para vestidos y casimires para trajes de hombre.

Con estas piezas, abandonaron los ladrones una linterna y un hacha.

Los delicuentes fueron sorprendidos por el capitán del buque, a las 5 de la mañana.

Denuncia de una defraudación

DETENCION DEL ACUSADO

José J. Pagliaro establecido con agencia de navegación en la calle Chacabuco 804, denunció en la comisaría 14a. que el día 12 del actual su dependiente David Morales, que desapareció, le defraudó la suma de 685 pesos.

Horas más tarde un agente de la comisaría que interviene detuvo al acusado que fué puesto a disposición del señor juez de instrucción doctor Escalante Echagüe.

Hurto de un automóvil

HA SIDO AVALUADO EN $ 2.100

D. Jacobo Penoff, se presentó anoche en la comisaría 6a. manifestando que autores desconocidos le hurtaron el automóvil Ford número 1470, particular, que había dejado momentáneamente estacionado frente a su domicilio Entre Ríos 615.

El damnificado estimó el vehículo en 2.100 pesos.

Del hecho se ha dado cuenta al señor juez de instrucción doctor Ignacio Yrigoyen.

Riñeron dos peones

Ayer en la estación Briand, los peones José Mustafá y Severino Núñez que se encuentran detenidos en la comisaría 34a., a raíz de una incidencia por cuestiones del momento se tomaron a golpes de puño, resultando ambos lesionados.

Los contendientes fueron curados en una farmacia próxima.

Por faltar al respeto

Se encuentra detenido en la comisaría 15a. el sujeto José Vieytes que en la vía pública faltó al respeto a una señorita.

Se instruye sumario.

Accidentes del tráfico

En la calle Santiago del Estero frente al número 1351, el automóvil de alquiler número 5849, que dirigía el chauffeur Diego García embistió al menor de 9 años Angel Sturla que sufrió la fractura de la pierna izquierda.

Para su asistencia, la víctima fué llevada al hospital Rawson donde quedó internado.

El conductor se encuentra detenido en la seccional 16a.

El servicio diagramado de los ferrocarriles

Convócase para mañana a los representantes de "La Fraternidad" y de las empresas

La Dirección General de Ferrocarriles ha convocado para mañana, a las 15 horas, a la delegación nombrada por las empresas ferroviarias y La Fraternidad, cinco delegados por cada parte, para que diluciden los asuntos que se plantearon sobre los servicios diagramados.

Como se recordará, la sociedad de la referencia presentó hace un tiempo una solicitud ante la mencionada dirección, para que ésta tomara las medidas del caso para salvar algunas deficiencias que los maquinistas y fogoneros señalaban en esa clase de servicios.

Efectuóse entonces una reunión, en la que participaron representantes de la sociedad y de las empresas, y la repartición nacional antedicha dispuso luego que cada parte designara cinco delegados para que estudiasen de común acuerdo los detalles de la cuestión, haciendo constar que sólo se trataría de armonizar ideas al respecto, sin que los resultados afectasen en nada las disposiciones vigentes.

Sociedad de fomento "25 de Mayo"

La sociedad de fomento "25 de Mayo", ha dado a conocer a sus asociados la memoria y balance general correspondiente al 6.o ejercicio administrativo (1922-1924).

De acuerdo con las disposiciones estatutarias respectivas, las autoridades de la citada institución convocan a los socios a una asamblea general para el día 30 del corriente, en el local social, Bahía Blanca, 1350, a las 14.30 horas, para tratar la siguiente orden del día:

1.o Lectura de actas. 2.o Aprobación de la memoria y balance del 6.o ejercicio administrativo (1922-24). 3.o Resolución a adoptarse sobre el proyecto de adquisición del terreno social, postergado por resolución de la asamblea general ordinaria, celebrada el 13 de mayo de 1923. 4.o Consideración sobre la adhesión a la Federación de Sociedades de Fomento. 5.o Elección de la Comisión Directiva para el próximo ejercicio.

CARNET DEL REPORTER

"Encuesta" sobre moralidad

El diario parisino "Paris-Soir" ha tenido la humorada de averiguar la moralidad de las gentes. No todo es grave en la prensa francesa. Ya se sabe que hasta en los duros trances de la vida la ironía permite sonreir, con alivio de pesadumbres y decepciones inevitables. Indagar de telón adentro cuál es el exacto sentido moral de los contemporáneos, es, ciertamente, una empresa divertida, por traviesa.

Lo delicioso es el método usado por aquellos discípulos de Girardin; método experimental, desde luego, en un todo conforme con los progresos de la Psicología; pero a la vez sencillísimo y que tuvo precursores en el pasado, antes y después de Confucio. Consiste en mirar por el agujero de la llave, para sorprender al prójimo a sólas con su conciencia.

Hagamos también nosotros crónica. Los redactores de "Paris-Soir" eligieron cien candidatos de distintos gremios para verificar el ensayo; desde un cura hasta un tabernero; cien ciudadanos representativos de la sociedad, o si se prefiere, de la humanidad actual. Se envió por correo a cada uno de ellos una "carta extraviada", conteniendo cinco francos. Figuraba, aunque sin mucha ostentación, el nombre del remitente.

¿A qué ocultarlo? En la redacción de "Paris-Soir" dividiríanse los pareceres; de una parte, los "eternos" optimistas, educados en la escuela del inmortal doctor Pangloss; los crédulos, los cabezas de pájaro; los rematadamente ilusos; de otro lado, los escépticos, a quienes basta un encogimiento de hombros entre filosófico e indiferente, para estampar la duda en el espectáculo que les rodea, desde el Universo hasta el hombre. ¡La moralidad!

Los resultados no se hicieron esperar. Casi a vuelta de correo llegaron 30 devoluciones, en cifras redondas. Ni una más. Como los días transcurrían, los autores de la "encuesta" escribieron a los "sujetos" de la experimentación, explicándoles el error cometido en los sobres y rogándoles que hicieran el favor —("politesse") — de devolver el billetito de cinco francos. El efecto se produjo, bien que parcialmente, pues 34 de los candidatos guardaron silencio..., es decir, que guardaron los cinco francos en las faltriqueras.

"Paris-Soir" ha publicado — así lo dice el telégrafo — todo el pintoresco proceso de la "encuesta", de la que extraen las conclusiones siguientes: el setenta por ciento del género humano se compone de inmorales y el 34 por ciento de la drones natos. En este lote mézclanse un sacerdote, un magistrado, un médico, dos diplomáticos, dos académicos, dos peluqueros, cuatro industriales, tres cómicos, un editor, tres sastres, cuatro taberneros.

Por cierto que el método empleado carece del mérito de la originalidad. Ha habido observadores de ese linaje en todos los tiempos. ¿Quién no ha sentido la tentación de echar una mirada de soslayo en la moralidad ajena, aprovechando, con ingenioso disimulo, una ocasión propicia? Se cuenta de un viejo portero fumista que ejerció durante un día el oficio de guarda en los tranvías de esta capital y que se equivocaba invariablemente en el vuelto, a expensas de la compañía tranviaria, esto es, del propio bolsillo. Hubo de comprobar que el porcentaje de inmorales era grandísimo. El experimento está al alcance de cualquiera y no falla nunca. Pero, ¿vale como indicio de inmoralidad? Cabría discutirlo a fondo. En Francia ha podido ser simplemente, lo sucedido, una manera de detener la fuga del franco. ¿Qué otra cosa pensaría el profesor Bergeret?

Visita al Hospital Parmenio Piñero

Encontrándose de paso en esta ciudad el jefe de la sanidad militar del Paraguay, doctor A. Massi, visitará mañana, acompañado del decano de la Facultad de Medicina de Buenos Aires, doctor Julio Iribarne, el hospital Parmenio Piñero, invitado especialmente por su director el doctor Ricardo Spurr.

Los distinguidos visitantes serán obsequiados por el doctor Ricardo Spurr con un almuerzo en dicho hospital, del que participará además un núcleo de médicos conocidos.

Del conflicto de las empresas de automóbus con el director de Tráfico de la municipalidad

Una aclaración

"Buenos Aires, marzo de 1924.—Señor director del diario LA EPOCA: En publicación hecha por un diario de la tarde, con motivo de un sumario instruido al director de Tráfico, se dice que el señor presbítero Floro Olivari nos patrocina en este asunto.

Declaramos solemnemente que no es verdad, pues nuestro abogado es el ex juez del crimen doctor Servando A. Gallegos.

El presbítero señor Olivario no es tampoco accionista ni capitalista de nuestras empresas y sólo nos ha prestado su correcto, generoso y desinteresado concurso moral, sin más propósito que la satisfacción de hacer el bien donde él ha creído que era necesario.

Rogamos a usted quiera publicar en su acreditado diario esta declaración. — Suyo affmo.—Firmado: Angel Caprioli; Antonio F. Rivas".

Universitarias

FACULTAD DE CIENCIAS ECONOMICAS

Premio "Rivadavia"— El 1o. de abril de 1924, vence el plazo para la presentación de los trabajos de los alumnos de la facultad, que aspiren al premio "Rivadavia", creado por la Institución Mitre y que consiste en una medalla de oro y 500 pesos moneda nacional.

Inauguración oficial de los cursos— El 31 de marzo corriente, tendrá lugar en el salón de grados de la Facultad de Ciencias Económicas, la inauguración oficial de los cursos de la Facultad y Escuela de Comercio anexa, en cuyo acto harán uso de la palabra además del decano, doctor José León Suárez, el consejero, profesor graduado doctor Pedro J. Baiocco, el profesor y director de la Escuela de Comercio anexa, doctor Wenceslao Urdapilleta y el presidente del Centro de Estudiantes de Ciencias Económicas.

A este acto, la secretaría ha distribuído entre los miembros de los Poderes Ejecutivos, Legislativo y Judicial, las respectivas invitaciones, como así también, entre los académicos, consejeros y profesores universitarios, miembros dirigentes de la banca, del comercio, de la industria y de la producción.

Reunión de mesas examinadoras— Hoy (miércoles) a las 18 horas, se reunirán en esta facultad, las siguientes mesas examinadoras: Economía Política (primera y segunda parte), Régimen Económico y Administrativo de la Constitución.

Pagos de haberes— Se abonan a partir de la fecha, de 8 y 30 a 10 y 30 y de 17 a 19 horas, en la Tesorería de la Facultad, los haberes del mes de febrero próximo pasado y los aumentos establecidos en el artículo 7o. de la Ley General de Presupuesto, por enero y febrero. Deberán también presentarse a cobrar, los señores profesores suplentes. Los haberes de los que no se presentaren a hacer efectivo un cobro antes del 10 del próximo mes de abril, serán devueltos indefectiblemente a la Universidad en esa fecha.

ESCUELA DE COMERCIO ANEXA

Pago de haberes— Se abonan por los respectivos turnos de esta escuela, los aumentos establecidos por el artículo 7o. por el mes de enero. En breve se pagarán los generales de febrero con los aumentos de ese mes.

FACULTAD DE AGRONOMIA Y VETERINARIA

Exámenes— Han sido citadas hoy las siguientes mesas examinadoras: de Agronomía; Zoología Agrícola y Agricultura Especial, y de Veterinaria; Fisiología y Anatomía Patológica.

FACULTAD DE FILOSOFIA Y LETRAS

Inauguración de cursos— Hoy serán inaugurados en esta Facultad los siguientes cursos oficiales: A las 16 y 30, Latín, segundo, profesor Juan Chiabra; a las 17.30, Gnoseología, profesor doctor Alejandro Korn; a las 18.30, Literaturas de Europa Septentrional, profesor Dr. Mauricio Nirenstein, e Historia de la Filosofía, profesor doctor Alejandro Korn, y para mañana, a las 18.30, el curso oficial de Sociología, por el profesor doctor Ricardo Levene.

FACULTAD DE INGENIERIA

Citóse el Consejo Directivo— Han sido citados para mañana, a las 18 los miembros del Consejo Directivo de esta Facultad para tratar diversos asuntos entrados y varios despachos de Comisiones.

Exámenes— Ha sido citada para el sábado próximo, a las 15, la mesa examinadora de Geodesia.

FACULTAD DE DERECHO

Exámenes— Han sido citadas hoy las siguientes comisiones examinadoras: a las 9, Finanzas, Derecho Penal; a las 10, Derecho Comercial, segunda parte; Derecho Civil, segundo curso; a las 16.30, Derecho Constitucional. Notariado: a las 16, práctica notorial, segundo curso; a las 17, Derecho Comercial, primera parte, y a las 18, Derecho Civil, segundo curso. Ingreso a los cursos de Abogacía; a las 10, Idiomas, prueba oral. Procuración: a las 17, Derecho Comercial.

Instrucción Pública

Escuela Florencio Varela— En el local de esta escuela, Rivadavia y Caracas, continúa abierta la inscripción todos los días hábiles, de 17 a 19, en los cursos para señoritas, de dibujo y arte decorativo aplicado.

Escuela Profesional de Mujeres, número 2— El 1o. de abril próximo tendrá lugar la inauguración de las clases organizadas por la Sociedad Cooperadora de esta escuela, las que funcionarán por la tarde y comprenderán los cursos de sombreros, corte y confección, bordados en blanco y a máquina, arte decorativo, piano y fantasías.

Colegio Nacional de Paraná— Ha sido autorizado el Rectorado de este colegio para efectuar el desdoblamiento del 5o. año, designándose a ese efecto profesor de historia a D. Juan J. Gernicke, de Italiano a D. Juan Invelione y de matemáticas a D. Ricardo Zelarrayan.

Renuncias y nombramientos— Ha sido aceptada la renuncia presentada por la regente y profesora del Instituto Nacional del Profesorado en Lenguas Vivas, doña Beatriz Gondolfi de Fortina, y se nombró en su reemplazo a la señorita Isabel Geroni; en lugar de ésta en el cargo de subregente, a la señorita Elena S. Schivo; en reemplazo de ésta como profesora de grado, a la señorita María Amalia Cardoso, y en reemplazo de la regente en el cargo de profesora, a la señorita Argentina Artundo. Se nombró secretaria de este mismo establecimiento a la señorita Hortensia Harispe, y profesora de grado a la señorita María Elena Podestá, en reemplazo de doña M. Lía Cejas de Copello, que renunció.

Se aceptó la renuncia del profesor del Colegio Nacional de Santa Fe, don Felipe M. Cappanera, de una de las tres cátedras que dicta.

Asociación Hogar y Patria—La comisión Directiva de esta asociación cooperadora de la escuela número 13 del Consejo Escolar 4o. ha resuelto postergar hasta la última jugada de mayo próximo de la Lotería Nacional la rifa que dbía realizarse por la del 28 del corriente.

Colegio Nacional de Mar del Plata— Se ha autorizado en este colegio la creación de una nueva división de primer año.

Escuela Normal de Corrientes— Han sido nombrados profesores de educación física para este establecimiento los señores Antonio Ballerini y Pedro Crespo.

Escuela Normal de Concepción del Uruguay— Se aceptó la renuncia presentada por la señorita Gerarda Etchecopar de los cargos de regente y profesora.

Escuela Profesional de Mujeres, número 3— Costeado por la Asociación Cooperadora de esta escuela, se inaugurará en breve en el local de la misma, Sáenz Peña 1173, en un taller de telares a mano, para el que se recibirán con preferencia las alumnas egresadas en los años 1922 y 1923, por haber contribuído a la formación de dicha sociedad. Las inscripciones se reciben todos los días hábiles, de 13 a 15.

Escuela de Adultos, número 2 del Consejo Escolar 1o.— En el local de esta escuela, Santa Fe 1510, se reciben todos los días hábiles, de 17 a 19, inscripciones para los cursos de dactilografía, dibujo, aritmética, castellano, cursos primarios, etc.

AJEDREZ

TORNEO INTERNACIONAL EN NUEVA YORK

RESULTADOS DE LA 7a. RUEDA

Ayer se jugó la séptima rueda del torneo internacional de maestros. Jugaron entre sí las siguientes parejas: Bogoljubow-Janowski, Capablanca-Yates, Alekhine-Marshall, Reti-Ed.Lasker, Maroczy-Dr. Lasker, Tartakower, "bye". Los nombrados en primer término llevan las blancas.

Bogoljubow consiguió ganar un peón en la apertura, pero después de un cambio de alfiles, abrió un fuerte ataque Janowski contra la posición del rey blanco, llevando rápidamente el juego a la terminación, haciendo pesar con gran brillo la acción de sus piezas y obligando al maestro ukraniano a abandonar en la jugada 44.

La partida entre Capablanca y Yates fué suspendida, teniendo el campeón mundial un peón más y mejor posición.

Alekhine, a pesar de todos sus esfuerzos, no pudo ganar la partida contra Marshall, y tuvo que hacer tablas.

Reti venció en excelente estilo a Eduardo Lasker, en 56 jugadas.

El doctor Lasker empleó, en su partida contra Maroczy, la Defensa Alekhine, venciendo en sólo 30 jugadas. La táctica superior del ex campeón del mundo se vió esta vez corroborada por la falta de tiempo, que obligaba a Maroczy a jugar ciertos movimientos sin suficiente análisis.

La situación de los competidores es como sigue:

	J.	G.	E.	P.	Pts.
Dr. Em. Lasker	6	3	3	—	4 ½
A. Alekhine	6	3	2	1	4
S. Reti	6	3	2	1	4
D. Bogoljuboff	6	3	1	2	3 ½
Dr. S. Tartakower	6	2	2	1	3 ½
J. R. Capablanca	6	1	4	1	3
D. Janowski	6	2	2	2	3
G. Maroczy	7	1	3	3	2 ½
F. D. Yates	6	1	2	3	2
F. J. Marshall	6	—	4	2	2
Ed. Lasker	7	—	4	3	2

La J., significa partidas jugadas; la G., ganadas; la E., empatadas, y la P., perdidas.

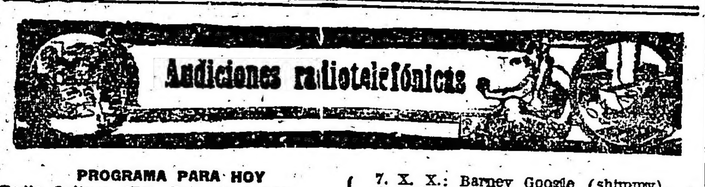

PROGRAMA PARA HOY

Radio Cultura (Est. Palermo LOX)—

A las 21: Quince minutos de enseñanza práctica de radiotelegrafía a velocidades progresivas.

Audición a cargo de los siguientes ejecutantes: Srtas. Carmen Suárez (piano), Myriam Finzi (medio soprano), Sr. Federico Pérez Alem (recitado festivo).

Sexteto Radio Cultura.

1. Guiraud: Escena y valse del ballet "Gretna y Gren", por el Sexteto Radio Cultura.
2. H. Pachulski: Harmonies du soir, op. 7 Núm. 1 (piano).
3. T. Lucero: El automóvil y el perro (recitado festivo).
4. Wagner: "Walkyria" (fantasía).

Sexteto Radio Cultura.

5. Tosti: L'ultima canzone (medio soprano).
6. Jarrigue: El estómago (recitado festivo).
7. Beethoven: Seis pequeñas variaciones sobre un tema original (piano).
8. Brahms: Valses números 1 y 2.

Sexteto Radio Cultura.

9. Thomas: "Mignon" (Non conosce il bel suol), medio soprano.
10. E. López Marín: Cuento tártaro (recitado festivo).
14. G. Karganoff: Humoresque, op. 10 Núm. 7 (piano).
15. Leo Delibes: La source, Pas des echarpes (andante, variación y danza circasiana), por el Sexteto Radio Cultura.

A las 22: Hora oficial.

Los números de canto serán acompañados por el maestro E. Melgar.

PROGRAMA PARA MAÑANA

Radio Cultura (Est. Palermo LOX)—

Frecuencia de onda 800 kilociclosis.

A las 12: Noticiosos.

A las 12.15: Populín.

A las 13: Boletín del Ministerio de Agricultura.

De las 13.30 a las 14.30: Audición a cargo del popular compositor Adolfo R. Avilés (piano) y Germán Sachs (violín).

1. Castillo: La Riojana (zamba).
2. Avilés: Mi llanto (tango).
3. Bohr: Cascabelito (tango).
4. Henderson: Annabelle (shimmy).
5. Avilés: Mal de amores (zamba).
6. Polito: Destino (tango).
7. X. X.: Barney Google (shimmy).
8. Avilés: El Sr. Avilés ejecutará el tango sin nombre del que es autor y para el cual pide uno a los oyentes.
9. Maglio: La chacarera (tango).
10. Avilés: A lo lejos (vals criollo).
11. Martino: Ilusión perdida (tango).
12. Avilés: Desolación (tango).
13. Lancelotti: Una broma (tango).

A las 21: Quince minutos de enseñanza práctica de radiotelegrafía a velocidades progresivas.

Audición a cargo del "diseur" y compositor José Bohr, acompañado por los señores Francisco Gomara (violín) y Cauvilla Prim (xilophon).

1. Cauvilla: Hispania (paso doble).
2. D'Arienzo: Tu boquita (fox-trot).
3. Cosentino: Si le parece (fox-trot).
4. Fattori: Reproches (vals), piano, violín y xilophon.
5. Bohr: La ratonera (tango).
6. Henderson: Annabelle (fox-trot), cantado en castellano.
7. Canaro: Mi amorcito (tango).
8. Bohr: Anoche en un taxi (cantado en castellano).
9. Riccardi: Piccolo navio (tango).
10. Bohr: Melodía de amor (fox-trot), por el trío.
11. Demare: Mr. Bohr (fox-trot).
12. Clifford: Yo tartamudeo (fox-trot), cantado en inglés.
13. Cauvilla: Dawn (fox-trot), por el trío.
14. X. X.: Ja ja fructa da conde (maxixa), cantada en brasileño.
15. Borel Clerc: On dit ca (fox-trot), por el trío.
16. Bohr: Camel (fox-trot).
17. X. X.: Madel vom Rhein (cantado en alemán).
18. Bohr: Cascabelito (tango-canción).
19. Avilés: Mal de amores (zamba).
20. Bohr: Columba Blue.
21. Castillo: La riojana (zamba).
22. Bohr: No sé porqué (zamba).
23. Rietti: Chauchita (tango).
24. Bohr: Tut-Ankh-Amon (fox-trot).
25. Lancelotti: Una broma (atngo).

A las 22: Hora oficial.

Radio Sud América (Est. LOZ)—

Onda 375 metros, 800 kilociclos. — No transmite radiocomunicaciones.

COMPRE A ESTOS PRECIOS ESPECIALES

GRANDES ALMACENES TIENDA SAN JUAN

69.- JUEGO PARA POSTRE, 8 piezas, de medio cristal moldeado, compuesto de 6 platitos, 1 ensaladera y 1 frutera. El mismo, con 12 platitos, 1 ensaladera y 1 frutera. (14 piezas) . . . $ 4.50 (a $ 3.20)

156.- PAVAS de hierro enlozado marrón, reforzadas: diámetro cms 18 $ 2.40; 16 a $ 1.90

17.- BATEAS de madera blanca pulida, para lavar ropa, con válvula para desagüe, dimensiones 125x80x54 centímetros . . . $ 14.50

194.- SILLA de madera reforzada, para cocina. a $ 3.40

137.- JUEGO PARA MESA, de fina semi-porcelana, decorada con preciosa guarda y filetes dorados, compuesto de 83 piezas a . . . . . $ 115.-

MENAJE

ALGUNAS OCASIONES DE ESTE RENGLON

Otro modelo, de semi-porcelana inglesa con guarda estampada en color rosa, compuesto de 83 piezas $ 62 y de 43 piezas a . . . $ 39.80

145.- JUEGO para LAVATORIO (6 piezas) de semi-porcelana inglesa, decorado con flores de colores, a . . . . . $ 20.50

70.- MESA de pino Brasil, pulida, medidas 70x45 cms. $ 5.30; de 150x70 $ 12.60; 120x70 $ 11.20; 100x60 $ 8.40; 90x55 $ 7.-; y 80x50 $ 5.80

1589 TAZAS de semi-porcelana inglesa, blancas con estampados en verde y rosa: para almuerzo, $ 7.50; 18 $ 6.50 y café: a . . . . $ 5.50

95.- PLATITOS de mayólica, decorados, con borde de metal niquelado, cms 13 $ 0.70; 11 $ 0.50 y 9. . . . $ 0.40

a $ 1.40

32.- BANDEJAS con asas, niqueladas, cms. 45x35 $ 3.70 y 40x30 a . . . . . $ 2.60

98.- SALIVADERAS de mayólica imitando bambu

86.- MANTEQUERA de medio cristal moldeado . . . . $ 0.95

112.- JUEGO para Té y Café de 5 PIEZAS bronce niquelado, con adorno en relieve a $ 23.50

CAFETERAS FILTROS hierro enlozado, tazas: 8 $ 4.90; 6 $ 4.-; y 4 a . . . $ 3.60

LENCERIA y BLANCO

ALGUNAS OFERTAS DE NUESTRAS EXPOSICIONES

62-462-344.- JUEGO de camisa, camisón y calzón, de madapolán, bordado y vainillado, terminado con puntilla estilo cluny, a $ 14.30. Prendas sueltas: camisón $ 5.90; camisa $ 4.50 y calzón 3.90

BATONES de plumetis de hilo, varios modelos, con adornos manuales cada uno. $ 9.80

20.- JUEGO de CAMA cameró, de crea, con bordados y aplicaciones de encaje, compuesto de 1 sábana, 1 funda y 1 cuadrado a . . . $ 14.80

NANSOUK "San Juan", inmejorable para lencería, ancho 90 cms., pieza de 10 yardas $ 10.50 y $ 8.50

GRANDES ALMACENES TIENDA SAN JUAN CIBRIAN Hnos (S. A.) Victoria, Alsina y Piedras Bs. As.

COMPRE A ESTOS PRECIOS ESPECIALES

DE LAS PROVINCIAS Y TERRITORIOS

BUENOS AIRES

DE LA PLATA

(DE NUESTRA AGENCIA)

HA SIDO INTENSA LA LABOR DE LA ASISTENCIA PUBLICA DE LA PLATA DURANTE EL ULTIMO SEMESTRE DE 1923

En los diferentes consultorios se atendieron más de 10.300 enfermos

PROPOSITOS PARA ESTE AÑO

El futuro edificio tendrá tres pisos dotados de grandes comodidades.

SE REGLAMENTARAN LOS CONCURSOS DE PRACTICANTES

(De nuestra sucursal La Plata)

LA PLATA, marzo 26. — Los siguientes datos corresponden a puntos principales de la labor realizada por la Asistencia Pública de La Plata, durante el segundo semestre de 1923: Enfermos atendidos en el consultorio interno de clínica médica, 10.319; id id id id consultorio de oftalmología, 1.082; id id id id consultorio de odontología, 1.142; id id id id consultorio de otorinolaringología, 1.386; Primeros auxilios prestados, 5.353; Fórmulas despachadas en la farmacia, 10.805; Informes a juzgados, comisarías, etc., 196.

En comparación con el mismo período de 1922, se nota un considerable aumento en casi todos esos renglones, especialmente en el de primeros auxilios, que en 1922 ascendieron a 4.426 solamente. Hay en cambio una disminución de más de 6.000 recetas despachadas en la farmacia, lo que se debe por un lado a que en 1922 hubo en La Plata una epidemia de varias enfermedades, entre ellas la gripe, y por otro lado a que ahora hay mayor rigor en la prestación de ese servicio, pues se exige generalmente a los solicitantes certificado de pobreza.

En el segundo semestre de 1923, la Asistencia ha sido dotada de una nueva ambulancia que presta excelentes servicios, y se ha aumentado de 14 a 19 el número de practicantes, con lo que el servicio de guardia cuenta desde entonces con 3 en vez de 2.

El futuro edificio—

Destinada en el presupuesto de 1923, una suma de $ 50.000 moneda nacional para habilitar con destino a la Asistencia Pública el edificio en construcción, en esta ciudad, del Club de Gimnasia y Esgrima (calle 51 esquina 4), con esa suma se pagó a dicho club la construcción hecha, resolviéndose dejar para el presente año la terminación del edificio.

El presupuesto vigente asigna ahora para ese fin otra suma de pesos 60.000 moneda nacional, en vista de lo cual la división de arquitectura del Ministerio de Obras Públicas ha preparado los planos necesarios para proseguir la construcción, y el pliego de bases y condiciones para licitar públicamente la obra.

Según esos planos, además de la construcción existente se expropiará el terreno contiguo por la calle 51, en el que debe levantarse un cuerpo de edificio de dos pisos que cerrará por ese lado el gran hall central y en el que se instalarán consultorios en la planta baja y enfermería en la alta. Rodearán así a ese gran hall, que tiene entrada independiente por la calle 4, todos los consultorios, a saber: odontología, otorinolaringología, ftalmología, génito-urinarias, ginecología, dispensario antivenéreo, rayos X y laboratorio, conjuntamente con el despacho externo de la farmacia. Esta parte de consultorios externos, en relación directa con el público, está instalada completamente independiente de la parte administrativa.

En la parte central y al frente del edificio se instalará la sección administrativa, una sala de recepción de enfermos que necesiten internarse en la Asistencia Pública y el ascensor para llevar estos enfermos a la enfermería y al primer piso, donde estará la sala de operaciones.

En el primer piso se encuentra la sala de operaciones y laboratorio de cirugía y una salita de preparación de operados, y en el otro costado, sobre la calle 4, el departamento de médicos, comedor, etc. Como esta parte del edificio está un poco más alta que la que corresponde a la enfermería, por el mismo ascensor se baja a un repiso, por donde se pasan los enfermos a la enfermería. De esta manera se independizan todas las secciones de la Asistencia Pública, ubicándose en el segundo piso el departamento de practicantes.

La enfermería es doble, de mujeres y hombres contando en cada sección con una sala general de 8 camas y un departamento de 2 camas con su baño, ropería, etc. Esta enfermería tiene entrada también por el hall.

Las ambulancias tendrán entrada por 51 y después de rodear el edificio saldrán por 4.

En resumen el edificio tendrá las siguientes secciones al frente:

Piso bajo a) hall, consultorio, administración y farmacia.

Piso bajo b) pasaje de ambulancias y sus dependencias.

Piso 1o. c) repiso, enfermería.

Piso 1o. d) al frente, sala de operaciones.

Piso 1o. e) sobre la calle 4, departamento de médicos.

Piso 1o. f) sobre la calle 4, al fondo, comedores, cocina, servicio.

Piso 2o. g) departamento de practicantes.

Dispensario antivenéreo—

Autorizado por la ley de presupuesto vigente, se creará próximamente en la Asistencia Pública un dispensario antivenéreo, cuyas funciones principales serán:

Divulgación científica, profilaxia en los lugares de contagio y curaciones.

Se procurará que este consultorio desarrolle su acción más bien bajo la faz profiláctica que curativa, no descuidándose esta última sin embargo, y será para hombres, mujeres y niños, contándose con que, cooperando a sus fines la policía y la municipalidad, provocaría una disminución de la prostitución clandestina, que es la fuente mayor de contagio venéreo.

Consurso de practicantes—

En adelante y de acuerdo con el nuevo reglamento de la institución, se realizará en la Asistencia Pública un concurso de practicantes bajo las siguientes condiciones:

Se abrirá la inscripción de aspirantes por 15 días, cerrándose con 8 de anticipación a la fecha fijada para el concurso.

La comisión examinadora estará compuesta por el director de la Asistencia Pública, dos médicos de la repartición y un médico delegado de los concursantes, actuando como secretario el secretario de la Asistencia.

El médico delegado de los concursantes podrá ser cualquier médico de más de dos años de ejercicio en la profesión y que resida en La Plata.

Para poder inscribirse en el concurso para practicante menor se requiere un comprobante de la Facultad que curse el aspirante, como que es alumno de 5o. año, y para el de practicante mayor, de 6o. año, en ambos casos sin materias previas; ser ciudadano argentino, y sólo en el caso de que el número de inscriptos sea menor al de los puestos a llenarse se admitirán extranjeros.

El concurso se efectuará en esta forma: se tomarán en cuenta las clasificaciones dadas oficialmente por la Facultad y de éstas se sacará el término medio, los servicios prestados como practicantes suplentes menores para los puestos de mayores, entendiendo que estos servicios son prestados a la Asistencia Pública. Además se computarán los servicios prestados como internos de cualquier hospital, en la siguiente forma:

1 año de practicante menor de la Asistencia Pública equivale a 5 puntos.

1 año de practicante suplente de la Asistencia Pública equivale a 4 puntos.

1 año de interno de cualquier hospital equivale a 3 puntos.

1 año de ayudante de laboratorio da la Asistencia Pública equivale a 2 puntos.

Ser alumno de la Escuela de Medicina de La Plata equivale a 1 punto.

Los cómputos por mesas, días, etc., se harán proporcionalmente. Una vez sumados los cómputos de servicios prestados se le sumarán los promedios de las clasificaciones enviadas por las Facultades. El que resulte con la suma mayor de puntos será propuesto al Poder Ejecutivo para su nombramiento.

Los fallos de la comisión del concurso y la comisión tiene atribuciones para declarar desierto el certamen y llamar nuevamente a inscripción, lo mismo que para tomar cualquier medida tendiente al mejor cumplimiento de su cometido.

Los concursantes tendrán el derecho de presentarse a la comisión aportando cualquier dato que conceptúen útil para los fines perseguidos, antes de las 24 horas de efectuarse el concurso. Los actos de la comisión serán públicos y se dejará constancia de ellos por actas según libro especial, las que serán elevadas al Poder Ejecutivo conjuntamente con la propuesta de nombramiento.

Una vez nombrados por el Poder Ejecutivo los nuevos practicantes se harán cargo de sus puestos con fecha 1o., cesando automáticamente desde ese momento en sus funciones los practicantes salientes.

A los efectos de este concurso, a los practicantes salientes se le contará a razón de cuatro guardias por un mes de servicio prestado.

Para el concurso de practicantes de farmacia, regirán las mismas disposiciones generales que para el de practicantes internos. La comisión examinadora estará integrada además por el jefe de farmacia de la Asistencia Pública y el delegado de los concursantes, que podrá ser si así lo desean un farmacéutico.

El cómputo se hará de la siguiente manera: término medio de las clasificaciones de la Facultad, más 6 puntos por año de ayudante externo de la Asistencia Pública y 3 puntos de ayudante de hospital.

Los practicantes de farmacia durarán en sus funciones dos años, y sólo podrán permanecer en su puesto fuera de ese tiempo siempre que presenten a la Dirección una solicitud de permiso, que debe ser acompañada del título de farmacéutico y de un certificado de la Facultad que acredite como estudiante del doctorado de Química y Farmacia. Este permiso debe ser renovado hasta dos veces consecutivas por la Dirección de la Asistencia Pública, previo informe del jefe de farmacia; pero en ningún caso puede permanecer más de 4 años en su puesto de practicante.

Para poder inscribirse en este concurso, se necesita tener aprobado el 2o. año íntegro de la Facultad de Química y Farmacia.

INTENDENCIA MUNICIPAL DE LA CIUDAD DE SALTA

OBRAS DE PAVIMENTACION

Licitación pública

Llámase a licitación pública por el término de treinta días a contar desde la fecha, para la ejecución de las obras de pavimentación con concreto asfáltico de cincuenta y una cuadras de la ciudad de Salta.

Las propuestas deberán presentarse al Jefe del Departamento de Obras Públicas, en las condiciones establecidas en el pliego respectivo, bajo sobre cerrado y lacrado, hasta el día Lunes 21 de Abril de 1924, a las diez y seis horas treinta minutos, en que se procederá a su apertura en la secretaría de la gobernación, ante los miembros de la comisión de pavimentación, escribano de gobierno, jefe del Departamento de Obras Públicas, e interesados y demás personas que quieran presenciar el acto.

Por los pliegos de condiciones y especificaciones y demás datos, los interesados deberán recurrir al Departamento de Obras Públicas de la provincia de Salta (Casa de Gobierno), de horas 8 a 12. — H. A. Bavio, jefe del Departamento de Obras Públicas.

19|475 v. abril 23.

Municipalidad de Almirante Brown

Llámase a licitación por el término de 20 días, a contar desde la fecha, para la construcción del adoquinado a base de conchilla de las calles que se indican a continuación en este partido:

a) Seguí desde la terminación del adoquinado actual hasta el camino Real, b) Bartolomé Mitre desde el Boulevard Espora hasta unirse con el adoquinado existente al llegar a la estación Mármol, c) Bernaria desde Canale a Cesáreo Amenedo, d) Rosales desde Plaza Almirante Brown hasta Erezcano, e) Ferrari desde Bartolomé Mitre hasta Cesáreo Amenedo, f) Boulevard Espora entre las plazoletas Espora y Rosales, g) Binon vías del ferrocarril a Ingeniero White, h) Brown de Plaza Azopardo a Erezcano, i) Bouchard de Plaza Azopardo a Erezcano; j) Bouchard de Drumond a Aseretti, k) Larrosa de de Drumond a Aseretti, k) Larrosa de Plaza Binon a Mitre, l) Aseretti de Bouchard a Forge, ll) Toll de Bouchard a Forge, m) Toll a Toll circundando la Plaza Aseretti, n) Bouchard de Espora a Castelli, ñ) Castelli de Plaza Rosales a Bouchard, o) Somellera de Canale a Cesáreo Amenedo, p) Espino de Valentín Alsina a Ferrocarril Sud, q) Norther de Cordero a Valentín Alsina, r) Uriburu de Espino a Seguí.

Las bases y pliego de condiciones se hallan a disposición de los interesados, en la secretaría de esta Municipalidad, a donde podrán solicitarse todos los días hábiles, de 8 a 12 horas.

Las propuestas se abrirán en la secretaría de la Intendencia Municipal el día sábado 5 de abril próximo, a las diez horas, en presencia de los interesados y vecinos que concurran.

Almirante Brown, marzo 8 de 1924.— **Abel E. Valenzuela**, Intendente Municipal; **Roberto F. Raineri**, secretario.

19|427 v. 27 marzo

MUNICIPALIDAD DE LEANDRO N. ALEM

Llámase a licitación pública por el término de 30 días, a contar desde la fecha, para la provisión de alumbrado eléctrico en los pueblos de Vedia, Alberdi y Alem, de este partido. Las bases y pliego de condiciones están a disposición de los interesados en esta secretaría.

Vedia, marzo 1 de 1924.

Doroteo Guibelalde
Intendente

Pedro Di Carlo
Secretario

19|413 v. mzo. 30

Departamento Provincial del Trabajo

SECCION ACCIDENTES

LA PLATA, marzo 26. — Han sido depositadas en el Banco de la Provincia de Buenos Aires, cuenta Sección Accidentes, por patrones y compañías de seguros, las siguientes cantidades en concepto de indemnizaciones:

Tomás Quicol, $ 617.90 m|n; Cruya Vielich, 2.208; Jacobo Konig, 2.080.70; Juan P. A. Scarsola, pesos 3.450; Antonio Arcolan, 164.75, e Higinio Falucho, 122 pesos.

La Dirección General ha ordenado la entrega de las siguientes indemnizaciones: Juan Etchepare, de B. Blanca, $ 300 m|n; Tomás Stornelli, de Olavarría, 1.527.96; José Capdevila, de San Nicolás, 1.070; Constante Lotito, de Avellaneda, $ 119; Domingo Torfi, de Zárate, 520 y Angel Herrera, de Junín, 640 pesos.

La misma Dirección ha aplicado una multa de 50 pesos m|n al señor Pedro Fritez de Tornquist, por infracción al artículo 4o. del decreto reglamentario de la ley 9688, puesto que no denunció el accidente ocurrido a su obrero Justo Mauyon.

La sección Accidentes ha practicado las siguientes liquidaciones: Juan Farías, de Bragado, $ 2.031.20; Carlos Mancini, de Tandil, 462.80; Luis Briazzo, de Pellegrini, 5.000; Juan Fortini, de Tandil, 512.80; Basilio Salvi, de Coronel Suárez, 596; Bruno de Miguel, de General Pintos, 645; Joaquín Requema, de Tandil, 2.051.20; Ramón Romero, de B. Blanca, 360; Guillermo Belén, de Quilmes, 962.38 y Angel Ricca, de Zárate, 792.

Policía

HOMICIDIO EN CAMPANA

LA PLATA, marzo 26. — Ayer, a las 4 horas, en la calle Lavalle y Entre Ríos, fué encontrado el cadáver de Eulogio López, que presentaba una herida de bala en el mentón.

Según averiguaciones de la policía, se comprobó que horas antes dicho sujeto andaba en compañía de maleantes, entre los cuales se presume se halle el autor.

RIVADAVIA

Homicidio. — Ayer, a las 19.30 horas, en la va pública, por cuestiones del momento, se trabaron en pelea Nicolás Gómez, armado de rebenque, y Cipriano Arezzo, con revólver, resultando el primero herido de 3 balazos y Cipriano Arezzo con heridas en la cabeza y cuello, esta última producida por Sixto Gómez, armado de un puñal, hermano de Nicolás.

Nicolás Gómez falleció hoy, a las 4 horas a causa de las heridas recibidas.

Los otros han sido detenidos y sus armas secuestradas.

ACCIDENTE

Lanús R. de Escalada — Ayer, a las 10.45, en la vía pública, mientras se hallaba jugando encima de una reja de hierro, Alfredo Rinoldozzi, de 4 años de edad, cayósele encima, produciéndole la fractura del cráneo.

El herido ha sido transportado en grave estado al hospital de Lomas de Zamora.

HOMICIDIO

Médanos-Villarino. — Ayer, a las 18 horas, en Teniente Origone, Pedro Aguirre, por cuestiones del momento, dió muerte de 2 tiros de revólver, a un sujeto de los denominados "linghera", que todavía no se ha podido individualizar, para repeler la agresión que le hizo dicho sujeto armado de cuchillo, con el cual le alcanzó a lesionar en el rostro.

El autor del homicidio ha sido detenido y las armas secuestradas.

Señor Pedro Cufré

LA PLATA, marzo 26. — Se encuentra mejorado de la indisposición que sufriera el señor Pedro Cufré, corresponsal del diario "La Razón", en esta ciudad. En las últimas horas se ha acentuado la reacción del distinguido periodista platense, quien con el motivo expresado ha sido muy visitado en su domicilio.

Unión Cívica Radical de la Provincia

Elecciones del 30 de marzo

2a. SECCION ELECTORAL

Candidatos a senadores

Sr. Carlos E. Muntaabsky
Dr. Horacio Pérez de la Torre
Dr. Vitelmo A. Carbajal
Sr. Gabino A. Tapia
Sr. Ricardo Obligado
Sr. Pablo S. Migliaro

4a. SECCION ELECTORAL

Candidatos a senadores

Sr. Francisco N. Lettieri
Sr. Jorge A. Young
Dr. Alejandro O. Suárez
Sr. Juan B. Monferrand
Sr. Mateo Muro
Sr. Graciano Oricqui
Sr. Guillermo Gougy

5a. SECCION ELECTORAL

Candidatos a diputados

Sr. Juan A. Piou
Dr. Néstor I. Aparicio
Sr. Norberto Dantiacq
Sr. Alejandro Armendariz
Sr. A. Narciso Burgueño
Sr. Bernardo Lesquerre
Sr. Félix L. Pizarro
Sr. Alfredo J. Sanders
Sr. José G. Calderón
Dr. José Quinteros Luque
Sr. Daniel Mc. Cormick
Sr. José M. Villaverde

6a. SECCION ELECTORAL

Candidatos a senadores

Dr. Victoriano de Ortúzar
Dr. Antonio C. Maciel
Sr. Hipólito Bordenave
Sr. Eduardo Gonzáles
Sr. Francisco C. Camet
Sr. José P. Casella

Candidatos a diputados

Dr. Emilio Solanet
Dr. Javier M. L. Erize
Dr. Ramón Ayala Torales
Sr. Roberto S. Maciel
Sr. Esteban Maritorena
Sr. Francisco Uzal
Sr. Amparo B. Castro
Sr. Carlos Frey
Dr. Guillermo Meana
Sr. Federico Mainini
Sr. Faustino A. San Martín
Sr. Bartolomé J. Buratovich
Sr. Florentino Alberdi

Policía de la Provincia

DIVISION DE INVESTIGACIONES

LA PLATA, marzo 26. — En una batida dispuesta por el jefe de investigaciones, señor Jorge R. Ower, en el partido de Junín, el segundo jefe, comisario D. Ricardo V. de la Cuesta, a cargo de esa labor, dispuso que los empleados Jacinto Montes y Emilio Spasso, cumpliendo las instrucciones que les transmitiera, prosiguiesen con todo ahinco las diligencias tendientes a obtener la detencion del autor del homicidio de que fuera víctima en ese pueblo Pedro Argüello, el 1 del actual, hecho que había quedado en el mayor misterio, pese a la voluntad de la policía seccional. Dichos empleados, desde su llegada se dedicaron a la tarea de individualizar al desconocido que diera muerte a Argüello, y después de una encomiable labor consiguieron establecer que era un sujeto de pésimos antecedentes, con numerosas entradas por diversos delitos y que resultó llamarse Gregorio Ramos (a) "Cachirla". Sin embargo no se tenía noticia del paradero de Ramos y por esto los empleados, que desconfiaban el triunfo, se vieron detenidos en su hábil tarea; pero esto hizo que redoblaran sus esfuerzos a fin de echar pronto el guante al prófugo.

Se logró saber que en una fonda de Mercedes se hospedaba una mujer que hasta hace poco tiempo había sido amante de Ramos, y allá se trasladaron los pesquisas, dispuestos a establecer una continua vigilancia en espera de que cayera el pájaro. Después de dos días de inútil aguardar, los empleados vieron entrar a las tres de la mañana a un sujeto que se les hizo sospechoso y cuya filiación coincidía con la del homicida.

Inmediatamente procedieron a su detención y, conducido a Junín, después de unas cuantas negativas, terminó por confesarse autor del hecho que se le imputaba.

—El oficial inspector Rafael Alfonsín consiguió detener al sujeto Antonio Girundino o Girundi o Sebastián Donade (a) "El Gringo", acusado de robo en Bernal y asalto y desacato a la autoridad en Avellaneda. Dicho sujeto registra nueve entradas por delitos contra la propiedad y ocho por diferentes contravenciones.

—En noviembre del año pasado se llevó a cabo en Balcarce, un audaz robo, del que resultó víctima el ciudadano Raimundo Llanez y que consistía en varios efectos, ropas, alhajas, etc., sin que se pudiera dar con los autores.

En el día de ayer el subcomisario Alberto Francisco Sala, que viniera prosiguiendo la pesquisa desde ese entonces, comisionó al empleado José Timoteo García, para que realizara ciertas diligencias que, a no dudar, tendrían que dar un excelente resultado. Dicho funcionario se trasladó a Pringles, donde, después de una hábil labor, consiguió detener a los sujetos Samuel Kurlemovich, Alejandro Sotoli y Andrés Octavio, tres pájaros de cuenta que resultaron ser los autores del delito mencionado y que habían sentado sus reales en ese pueblo, con el fin de dar que hacer a la policía. Los detenidos serán puestos a disposición del señor juez que entendiera en la causa.

Educación pública

LAS ESCUELAS COMUNES Y LOS EJERCICIOS FISICOS

LA PLATA, marzo 26 — Con motivo de una nota presentada por el presidente de la Organización Deportiva de la Provincia de Buenos Aires, doctor Arturo Condomí Alcorta, porproniendo a la Dirección General de Escuelas la concurrencia de los maestros a los cursos de ejercicios físicos de dicha institución, la Inspección General de Escuelas ha dado el siguiente dictamen:

"Esta Inspección General ha examinado la propuesta que formula a fs. 1 el doctor Arturo Condomí Alcorta en su carácter de presidente de la Organización Deportiva de la Provincia. Pide que la Dirección General auspicie la concurrencia de los maestros de las escuelas de la Capital a los cursos que se dictan en la Escuela Normal de Ejercicios Físicos, fundándose en muy loables razones de perfeccionamiento profesional.

No es necesario profundizar demasiado el análisis para reconocer las bondades de la iniciativa de que se trata toda vez que la participación que llegara a tomar la Dirección General reundaría en beneficio de los maestros. La aceptación por parte de éstos implicaría agregar un aporte valioso a su cultura docente, siendo notorio que la educación física en las escuelas se ve relegada a un plano secundario por la falta de preparación técnica de los maestros y por la ausencia de verdadero interés por esa parte de la enseñanza.

La Inspección cree que cabe, en este caso, un criterio análogo al que inspiró la admisión de los maestros a los cursos para la enseñanza de atlásicos, si bien aquella medida fué adoptada con otros medios. Todo lo que signifique ensanchar los límites de la comprensión y el progreso de la cultura, debe ser francamente auspiciado.

Por estas breves consideraciones la Inspección General se permite aconsejar que se acuse recibo de la comunicación de fs. 1, haciendo saber al doctor Condomí Alcorta que la Dirección General acepta el ofrecimiento que formula, y que se pase al personal de La Plata una circular explicativa, invitándole a inscribirse en los cursos de referencia".

Universidad

LA PLATA, marzo 26 — El presidente de la Universidad tomó ayer posesión de la parte alta del edificio del teatro Argentino, cedida por el Gobierno de la Provincia para instalar en ella la Escuela Superior de Bellas Artes.

Inmediatamente comenzará el traslado a dicho local de los muebles y útiles que requiere la Ecuela Superior de Bellas Artes, de modo que sus clases, como se ha anunciado, puedan iniciarse en los primeros días del mes próximo.

Desde hoy funcionará la secretaría en su nuevo local, de 8 a 11 horas.

INGRESO A LOS CURSOS DE DIBUJO

Para el ingreso a los cursos del profesorado en dibujo y de dibujante técnico, se requiere certificado de 6o. grado de las escuelas primarias o rendir un examen de ingreso que comprende las asignaturas: idioma nacional, aritmética elemental, geometría elemental, nociones de historia y geografía.

FACULTAD DE INGENIERIA

El día 28, por la mañana, se reunirá la mesa XI, para tomar todas las materias correspondientes a dicha mesa examinadora.

De Carmen de Areco

FIESTAS DE BENEFICENCIA

CARMEN DE ARECO, marzo 26. — Las comisiones del Hospital de Caridad y Sportman Football Club, preparan una kermesse en beneficio de ambas instituciones, a efectuarse los días 30, 31 del corriente y 1o. de abril, en el local de Sociedad Italiana de esta localidad.

Confecciónase un interesante y variado programa de festejos. Reina un gran entusiasmo, lo que asegura el éxito pleno de dichas reuniones.

La última noche, se sorteará la rifa del automóvil Ford, que estas instituciones tienen en circulación.

De Lanús

EL OFICIAL INSPECTOR SEÑOR POSADAS—

LANUS, marzo 26. — La jefatura de policía de la provincia ha dispuesto que se haga cargo de la subcomisaría de Lanús Oeste el oficial inspector señor Urbano Posadas, el que prestaba servicios en la comisaría local, desempeñándose con tanto acierto que ha merecido la distinción de que se le acaba de hacer objeto y que importa un estímulo.

En este vecindario, la resolución de la jefatura ha sido recibida con satisfacción, por lo que se premia al buen funcionario en su carrera y porque la acción policial en Lanús Oeste va a hacerse sentir enérgicamente, en beneficio de toda esa considerable población trabajadora y progresista, cuyos intereses estarán celosamente defendidos.

La actuación del señor Posadas es ejemplar, por la corrección intachable de los procedimientos y la contracción de aquél a sus deberes, y asimismo, por el concepto elevado que el mencionado oficial inspector ha demostrado tener de sus funciones.

SANTA FE

(DE NUESTRA AGENCIA)

RENUNCIA DEL GERENTE DE LA FORESTAL

VILLA ANA, marzo 26. — Con motivo de la renuncia del señor Eduardo Maggiani, producida después de muchos años de concienzuda labor y que había dado a La Forestal todos sus grandes entusiasmos de hombre laborioso, se ha hecho cargo del puesto vacante el señor René Lawson, persona ésta que goza de grandes prestigios por sus conocimientos en el ramo y ser además una gratísima persona, caballeresca y culta, de la que se espera mucho de su acción por tratarse de una persona forjada en el yunque del trabajo.

APERTURA DE LOS CURSOS ESCOLARES

VILLA ANA, marzo 26. — Se iniciaron los cursos escolares del año actual, con una asitencia de 320 inscriptos.

Quedan para poder recibir instrucción unos 120 niños, pero que no podrán hacerlo dado que faltan bancos y útiles para ello.

Su dignísimo director, el señor Carlos Longhi, realiza grandes esfuerzos para llenar lo más cumplidamente su misión, y ha logrado salvar, debido a su perseverancia y amoral magisterio, escollos de difícil transposición, llevando a la escuela de su direccción al más elevado concepto con que lo aplaude sin reservas la población entera.

CORREOS Y TELEGRAFOS

VILLA ANA, marzo 26.—La Compañía La Forestal Limitada, teniendo en cuenta la necesidad de que la oficina de Correos y Telégrafos Nacionales pueda funcionar cómodamente, facilitando de esta manera el desenvolvimiento cada vez más intenso con que se ve coronada esa zona comercial, ha hecho construir por sus propios medios una casa adecuada para la oficina de Correos y Telégrafos, la que dentro de breve tiempo será ocupada, librando al servicio público todas sus innovaciones y mejoras para que esta rama de orden nacional pueda cumplir eficazmente su cometido.

Aparte de lo expuesto, la Compañía La Forestal ha donado todos los postes telegráficos que unirán la línea de Villa Ana a Villa Ocampo, estableciendo de esta manera la unión telegráfica de ambas regiones, dado que en la fecha debe hacerse por teléfono, con las demoras y perjuicios consiguientes.

La población de Villa Ana se siente gratamente impresionada por esta obra de La Forestal, que al igual de las muchas realizadas a la fecha, dan la sensación real de que todas sus iniciativas se convierten luego en realidades de inmensas ponderaciones.

MUERTE DE UN BANDOLERO

VILLA ANA, marzo 26 — Ha sido muerto por el oficial Amadeo Ardissio el bandolero Heraclio Romero, autor de la muerte del comisario Rafael Vicente Pic y otros homicidios y que a la sazón se hallaba prófugo. Encontrado por el oficial Ardissio éste la intimó orden de arresto, a la que se negó el bandido atacando a tiros al oficial, el que pudo espacar milagrosamente de la agresión, consiguiendo matarlo de un tiro en el corazón.

La población ha sentido un gran alivio al haberse logrado exterminar a este malhechor, pues eran frecuentes sus fechorías y era a la vez tipo de matar sin consideración.

El oficial Ardissio ha bajado a Santa Fe a objeto de prestar declaración.

Han llegado por este hecho hasta el jefe de la gendarmería montada señor Marovio F. Cardoneda efusivas felicitaciones, pues es indudable que debido a su celo y perseverancia se ha logrado alejar del departamento General Obligado a toda esa gente maleante que tenía preocupada a esa pacífica población.

CLUB SOCIAL. — INAUGURACION DEL NUEVO EDIFICIO — SIMPATICA FIESTA.

VILLA ANA, marzo 26 — Días pasados se inauguró en esta progresista localidad el Club Social, a cuyo acto asistieron lo más representativo y calificado de Villa Ana, realizándose con tal motivo una interesante fiesta que por lo simpática y el motivo que la inspiraba ha dejado gratos recuerdos entre todos los que asistieron a ella.

Luego de haberse bebido una copa de champagne como bautizo del acto realizado, se bailó con gran entusiasmo durante varias horas.

Asistieron a la fiesta los altos directores de La Forestal señores Edwards, Gardener, Easton, gerente del establecimiento Eduardo Maggiani, señores Stimpson y Carlisle y las familias de Longhi, Miranda, Junor, Cordoneda, doctor Ferreyra, Gómez, Gallo, Lamazón, Durán, Delfino, etc.

El Club Social tiene además de sus salas de lectura, billares, etc., cancha de tennis, football, crocqet, etc.

EL FERROCARRIL SANTA FE — SU SITUACION PROSPERA — PROGRESOS ALCANZADOS.

SANTA FE, marzo 26 — Es grato poder consignar en nuestras columnas la situación próspera por que atraviesa la compañía de ferrocarriles Santa Fe, la que de un tiempo a esta parte acusa progresos realmente sorprendentes y que ha venido a colocarse en un nivel económico extraordinario, repartiendo el excelente dividendo del 6 o|o a sus accionistas.

El rendimiento obtenido durante el ejercicio de 1923, alcanza a la suma de $ 2.383.127 y sus beneficios líquidos a $ 1.825.000.

Estos progresos logrados durante el período último, es doblemente significativo, si se tiene en cuenta que la citada compañía atravesó por un momento difícil en sus finanzas y que sólo la mano férrea de su actual directorio pudo imprimir grandes energías, cuyos frutos se obtienen hoy, perfilándose como una de las empresas más poderosas que cruza con sus líneas nuestro próspero territorio.

Actualmente la compañía realiza mejoras en sus líneas, estaciones, coches, etc., lo que viene a compensar grandemente las deficiencias que se hacían sentir en sus servicios. Con estas perspectivas, por cierto muy halagüeñas, puede esperarse este año un rendimiento superior al pasado, reafirmando para la Compañía F. C. Santa Fe la era de prosperidad a que se ha hecho acreedora, por sus sólidas direcciones y felices resultados.

BANCO POPULAR DE SANTA FE — SEGUNDA CONVOCATORIA

SANTA FE, marzo 26 — De acuerdo con el artículo 25 de los estatutos del Banco y por resolución del directorio, se convoca a los señores accionistas a asamblea general ordinaria para el día 5 de abril próximo, a las 20.30 horas, en el local de su propiedad, calle San Martín 552 (San Martín y Primera Junta) para tratar la siguiente orden del día:

1o. Informe del directorio sobre la marcha de la sociedad, y lectura y consideración de los balances correspondientes al décimotercer ejercicio.

2o. Dividendo propuesto y su distribución.

3o. Elección del presidente y vocal-secretario por el término de tres años en reemplazo de los señores José F. Aufrano y doctor Manuel López Pujato, respectivamente, por terminación del mandato. Confirmación del director señor Ernesto G. Coari por el término de dos años o designación de otro accionista por igual término, en su reemplazo. (Pueden ser reelectos—Est. Art. 31).

4o. Nombramiento del síndico-suplente por un año, en reemplazo de los doctores Antonio Pautasso y Melchor S. Salatín, respectivamente. — (Son reelegibles.—Est. Art. 44).

Nota.—Los accionistas para asistir a la asamblea deberán proveerse de una tarjeta de entrada que les será entregada en las oficinas del Banco mediante el depósito de sus acciones, efectuado con tres días de anticipación por lo menos al de la fecha de reunión (Est. Art. 24).

Santa Fe, febrero 5 de 1924.—José F. Aufranc, presidente; Manuel López Pujato, vocal-secretario.

DEPORTES

SANTA FE, marzo 26. — Fixture de los encuentros oficiales de la temporada de 1924:

Primera división (1.a rueda).— Damos a continuación el programa de partidos oficiales de 1.a, que regirá en el corriente año para la temporada oficial:

1.a fecha: Instituto v. 9 de Julio, Unión v. Colón, Gimnasia y Esgrima v. Central Santa Fe, F. C. Santa Fe v. Brown, Saravia, libre.

2.a fecha: 9 de Julio v. F. C. Santa Fe, Gimnasia y Esgrima v. Unión, Colón v. Central Santa Fe, Brown v. Saravia, Instituto v. Bye.

3.a fecha: Unión v. Saravia, Colón v. Instituto, Gimnasia y Esgrima v. Brown, Central Santa Fe v. F. C. Santa Fe, 9 de Julio, libre.

4.a fecha: Brown v. Central Santa Fe, Instituto v. F. C. Santa Fe, 9 de Julio v. Colón, Saravia v. Gimnasia y Esgrima, Unión, libre.

5.a fecha: Central Santa Fe v. Sarava, Unión v. Instituto, Brown v. 9 de Julio, Colón v. F. C. Santa Fe, Gimnasia, libre.

6.a fecha: F. C. S. Fe v. Unión, Instituto v. Gimnasia y Esgrima, 9 de Julio v. Central Santa Fe, Saravia v. Colón, Brown, libre.

7.a fecha: Central Santa Fe v. Instituto, Saravia v. 9 de Julio, Unión v. Brown, Gimnasia y Esgrima v. Colón, F. C. Santa Fe, libre.

8.a fecha: Instituto v. Saravia, 9 de Julio v. Brown, Colón v. Brown, F. C. Santa Fe v. Gimnasia, Central Santa Fe, libre.

9.a fecha: Brown v. Instituto, Gimnasia v. 9 de Julio, Unión v. Central Santa Fe, Saravia v. F. C. Santa Fe, Colón, libre.

EL CLASICO EN PUERTAS. — UNION Y COLON JUGARAN EL DOMINGO 13 DE ABRIL—

SANTA FE, marzo 26. — En el fixture confeccionado por la Liga Santafecina de Football toca iniciar la temporada a los viejos rivales Unión y Colón.

En esta ocasión los campeones bajarán a la liza en condiciones especiales; la importancia del lance y la vieja rivalidad de ambos bandos harán que los componentes se empeñen en conseguir un laurel más para su institución. Ambos cuadros continúan sus entrenamientos: pocos días más, y sabremos a quién le ha correspondido la victoria.

EL COMERCIO EN LA PROVINCIA— NUEVAS FIRMAS COMERCIALES—

SANTA FE, marzo 26. — En el Registro Público de Comercio de la 2a. Circunscripción hubo el siguiente movimiento: Se anotó el contrato de la Sociedad Comercial Regazzi, Melani y Cía. establecido con fábrica de vidrios con un capital de 27.000 pesos.

El contrato de Rey y González, con ramos generales un capital de pesos 27.750.

El contrato Perzano Magliuzani, con pesos 50.000 de capital.

Se anotó la reforma de estatutos de la sociedad anónima Minetti y Cía. Ltda.

Convocatoria, por intermedio del procurador Héctor Risoqui patrocinado por el doctor Juan Gadfid presentáronse Jacinto Gómez y Hnos. solicitando convocatoria de acreedores, el balance arroja más o menos estas cifras: activo, pesos 91.000; pasivo, pesos 75.000.

SOCIALES—

SANTA FE, marzo 26. —Pujato-Iglesias Paez: Anúnciase para fines del corriente año la fecha de las nupcias de la señorita Irene Pujato con el teniente don Arturo Iglesias Páez, ambos vinculados en nuestro círculo social.

—Se ha notado una leve mejoría de estado del señor Ramón Perazzo; Enferma doña Sara Foutes de Furno; Delicado de salud el joven José Capparelli; Sigue mejor de salud, el señor Salvador Espinosa, director de nuestro colega "Santa Fe"; Completamente restablecido el profesor Ricardo Causa.

—Llegaron a B. Aires, el Dr. Manuel A. Iriondo; De Esperanza, don Francisco González Ziemmermann; De Sastre, Torcuato Arzeno; Por Central Norte, don Manuel Yriyogen; A Jujuy, las señoritas Blanca Iturraspe, Esther Gómez y el señor C. Gómez; A San Bristóbal, don Ignacio Iturraspe.

CONCEJO DELIBERANTE—

SANTA FE, marzo 26. — Han sido convocados para hoy a las 21 horas los miembros componentes de éste cuerpo.

En esta sesión se tratarán asuntos de suma importancia.

GRATIS
CATALOGO
2500 CASAS en VENTA
Cía. Nacional de Tierras
LAVALLE 1172

Compañías Francesas de Navegación

LUTETIA

2 de Abril

Tren especial en Burdeos - Despacho directo de equipaje hasta París

Reconquista 433 — Buenos Aires

Cinzano
Vermouth

CRONICA SOCIAL

La temporada de Mar del Plata

MAR DEL PLATA marzo 25. — Hoy hemos tenido un día espléndido, la temperatura ascendió bastante consiguiendo hacer desaparecer el fuerte frío reinante ayer.

Esto contribuyó a que se vieran muy concurridas las playas, ramblas y paseos, especialmente la Rambla Bristol, en la cual se notó una gran animación, que se prolongó hasta después de las últimas horas de la tarde.

Se llevaron a cabo numerosas excursiones al Parque Camet, Cabo Corrientes, Puerto y a diversos parajes lejanos del balneario.

—Con mucho entusiasmo continúa disputándose la copa San Patricio, en los links del Golf Club, habiendo muchos contendientes con aspiración al triunfo.

Señoras de Mitre y de Klapembach. — Señor José Canals (administrador de "Caras y Caretas") y señor Catelin

Intervienen en el torneo los señores Felipe Elortondo, Fernán González Guerrico, Eduardo Mongay, Tulio Martini, Fernando Carabassa, Pedro C. Díaz, J. A. Brown, Enrique Castaño, Juan Manuel Acevedo, A. Labourdette, Alfredo Lanari, Francisco Martínez, Pablo Moreno, Rodolfo Mendoça Paz y A. Willemen.

En las vueltas finales participaron los señores Francisco Martínez, Rodolfo Mendoça Paz, Federico Elortondo y Eduardo Mongay.

Estuvieron interesantes y muy animadas las reuniones que se efectuaron en la terraza del Golf Club, pasando los asistentes agradables horas de esparcimiento.

—Se espera con expectativa, en los círculos sociales del balneario, el interesante festival que se realizará esta noche en los lujosos salones del club Mar del Plata, con motivo del gran concurso de baile organizado por la prestigiosa institución que nos ocupa.

Se nota mucha animación entre las distinguidas damas y caballeros porteños, no dudando que será una de las fiestas que dejará gratos recuerdos a la selecta concurrencia asistente, por el extraordinario interés despertado.

En este concurso se distribuirán valiosos premios, consistentes en preciosas medallas de oro, a los alumnos de la clase de baile del club, y a las personas que quieran participar en el concurso.

El jurado designado para este baile está formado por el profesor Juan Chikoff y los miembros de la comisión directiva del club.

—Concurren al colegio nacional de esta ciudad gran número de alumnos de las escuelas de enseñanza secundaria de la capital federal, por esta medida pueden permanecer en el balneario familias que años anteriores se veían obligadas a ausentarse a ésa del 1 al 15 de marzo, por la apertura, en esa fecha, de los colegios nacionales.

Se encuentran admirados estos alumnos de la gran disciplina que existe en este colegio, y de la forma, práctica e inteligente, que se desarrollan los programas vigentes.

Bajo la dirección de su rector actual, el distinguido ingeniero Alejandro Bergalli, alcanzó el colegio nacional un adelanto tal que no tiene nada que envidiar a los más aventajados de la metrópoli.

—Se efectuó, en el local de la escuela No. 1 de ésta, una conferencia de carácter didáctico, que estuvo a cargo del inspector seccional de escuelas don Carlos Monzani, quien dió al personal docente de este distrito las instrucciones para el desarrollo de los programas de estudios durante el año en curso.

Después del señor Monzani, hizo uso de la palabra el jefe del cuerpo médico escolar, doctor Carlos S. Cometto quien, con frases sencillas, dió algunos consejos a los maestros sobre la higiene infantil.

Se hallaban presentes las autoridades del consejo escolar y todos los maestros de este distrito.

Después de la conferencia, el doctor Cometto procedió a la revisación médica del personal, que se continuó durante varios días, comprobándose el estado satisfactorio de la salud de los docentes.

—Han llegado de La Plata el inspector de escuelas Eduardo M. Allende, y el inspector de la Suprema Corte, don Vicente Salessi Sempé.

—A las numerosas donaciones recibidas por el Sanatorio Marítimo, debemos agregar la que hicieron ayer los miembros de la comisión directiva de la Sociedad de Chauffeurs de la capital. Estos se trasladaron al sanatorio y repartieron juguetes, caramelos y masas a los niños del establecimiento. Ese día llevaron también dos cintas cinematográficas para exhibirlas en el aparato que la misma sociedad había donado, haciendo pasar a los pequeños enfermitos un momento de verdadera distracción, por tratarse de cintas cómicas apropiadas para los niños asilados.

La sociedad nombrada entregó 100 pesos al administrador del sanatorio, con el fin de adquirir durante el invierno varias cintas, para causar nuevamente las delicias de los enfermos y hacerles olvidar los rigores de esa estación.

Además, donó un aparato para radiotelefonía, con receptor Westinghouse y amplificador y un alto parlante Western Electric, con su amplificador.

—Se ausentó para la capital federal el señor Armando Fertitta.

—El señor Méndez Gonçalves ofreció una comida a un núcleo de sus amistades, en el salón comedor del Bristol Hotel. Estaban en torno de la mesa don Horacio Panelo y su señora doña Susana Oliver, don Francisco Méndez Gonçalves y su señora esposa, las señoritas Esther Pérez Mendoza, María Elisa y María Cristina Ruiz Panelo y los señores Alfredo Pérez Mendoza y Francisco Collazo.

—El señor Raúl Chevalier ofreció una comida en el restaurant Francois, estando los siguientes invitados: Don Vicente Casares y su esposa doña Silvia García Victorica, don Julio Victorica Roca y su esposa doña María Angélica Chevalier y don Manuel Casulleras.

—En el Bristol Hotel ofreció el señor don Horacio Panelo y su esposa, un almuerzo en obsequio de un grupo íntimo de sus amistades.

—El señor Abel Ayerza y su esposa, ofrecieron un te, en el Golf Club, a un núcleo de sus relaciones.

—En el restaurant Lavorante reunió el señor Roberto Aguirre y su esposa doña Matilde Méndez, en su mesa, a don Juan Socas y su esposa doña Carmen Quirno Costa, Napoleón Paz (hijo) y su esposa doña Zulema Zuberbühler y Julio Victorica Roca y su esposa doña María Angélica Chevalier.

—Ayer a la tarde fué servido, en Cabo Corrientes, un te ofrecido por el señor Alfonso Sabatini, improvisándose luego un baile, resultando una agradable reunión.

Se hallaban presentes las señoritas Elvira Catalano, Celia Bermúdez, Juanita Echeverría, Cristina Catalano, Lelia Trachia y un grupo de jóvenes.

—Se ausentará próximamente para la capital federal el señor Dionisio Schoo Lastra y su esposa Zulema Devoto.

—Partió para Santa Fe el doctor Adolfo Levene y familia, después de haber pasado una breve temporada en el balneario.

—Regresaron a Buenos Aires el señor Juan Esteban Anchorena y su señora doña Carola Benítez de Anchorena y la señora Carolina Ortega de Benítez.

—En el salón de fiestas del club General Pueyrredón, se pasó hoy un interesante programa cinematográfico, que hizo pasar a las numerosas familias asistentes momentos de agradable esparcimiento.

Gustó mucho la exhibición del hermoso drama "La fe de los valientes", interpretado por los grandes actores Collen Moore y John Bowers. Al principio se estrenó la cinta cómica "Sisebuto, ojo clínico", que causó la hilaridad de la selecta concurrencia.

—Apesar de lo avanzado de la temporada continúan con todo éxito las reuniones que se celebran en el club Mar del Plata.

Hoy dió lugar a una alegre tertulia la función efectuada en el cinematógrafo de esta institución, habiéndose congregado numerosas damas y caballeros. Los notables antipodistas "Los Canastrelli", hicieron divertir a los asistentes con sus variados números.

El drama "Cómo se hace un soldado", interpretado por Harold Peat, y las "Aventuras de Tripitas", bella cinta cómica por el célebre actor Roscoe Arbuckle, dieron fin a la brillante reunión.

—Continúan con todo éxito los interesantes y llamativos números que ejecuta la troupe Santo Ferri, en el teatro Odeón, atrayendo diariamente numeroso público.

Hoy se pasó en este elegante salón el siguiente programa:

Primera parte, el estreno de gran hilaridad "El pesado del barrio", y el sentimental drama titulado "La condena de la culpa", interpretado con maestría por el conocido actor Francisco Donadío. Durante la segunda parte, representó su selecto repertorio la troupe Santo Ferri, mereciendo la aprobación del público en sus nuevos y novedosos números de dúos, bailes de fantasía y juegos de ilusión.

Para el viernes 28 se anuncia un espectáculo extraordinario, en honor y beneficio del administrador del teatro, señor Vicente B. Granitto, en el que prestará su concurso todo el elemento artístico y orquestal del balneario.

—Muy concurrido estuvo hoy el Splendid Theatre, llamando la atención la hermosa película "Mujer es mujer", desempeñando de principal protagonista, con todo acierto, la célebre estrella del arte mundo Mary Alder.

—Se ausentaron ayer para Buenos Aires don Fermín Moyano y familia y la señorita Sara Dantiaq.

—Regresaron a la capital federal la señora Antonia Z. de Fitte y la señorita Amalia Chapeaurouge.

—En los primeros días de abril partirán para Buenos Aires don Guillermo Aldao, su esposa doña María Luisa Unzué y sus hijos, quienes, después de pasar una breve estada en la metrópoli se ausentarán para Mercedes.

—Parten hoy para la capital federal los señores Panelo, Bosch, Lozada, Sánchez Elía, Ferrando, R. López, A. Tonetti, Casariego, Tornquist, Guerrico y Miguel A. Rizzi.

—Han regresado a Buenos Aires: Don R. A. Bullrich y familia, don José A. Roca y su señora esposa doña Matilde Uturriaga, don Enrique H. Pérez y familia, don Juan Carlos Acebal, señor Mac Donald y A. Baldasarini.

—Se ausentaron hoy para la capital federal doña Mercedes Zapiola de Ortiz Basualdo y las señoritas Belén y Marta del Campillo.

—Para Buenos Aires, don Leopoldo Uranga y familia, Rufino Luro, Alfredo Olmos, Ezequiel Olaso y Angel Terrile.

* * *

Conforme a lo anunciado, realizóse anoche en el Club Francés la comida que ofrecía el Comité de Sociedades Francesas en honor del nuevo ministro argentino en París, señor Federico Alvarez de Toledo.

Eran invitados, entre otros, los señores:

Ministro de Francia, señor Roger Clausse; J. B. Passicot, el agregado comercial señor J. Colin, Santiago Tandieu, el cóncul general de Francia, profesor Lignieres, Adriano Labro, Gastón Descombes, Luis Bozec, Pablo Cahen, René Level, René Horlaville, Sillas Martinet, Roger Leboeuf, Juan Delasalle, Pedro Robertie, Julio Bertrand, José Stalleng, A. de Santa Ana, Enrique Py, Enrique Grenier, Alberto Broard, Miguel Baeza, Alfonso Girondeau, Luis Nicol, René Chedeville, L. Dreyfuss, Emilio Lernoud, Alberto Chovet, G. E. Artaux, Fernando Michel, Casimiro de Bruyn, doctor Mollard, Rómulo Otamendi, Eugenio Gantner, Félix Delor, canciller de la legación Adolfo Spiller, Jorge Colonic, Mario Lubetzki, profesor Ronze, A. Gibrat, Enrique Baqué, G. Simón, vizconde Delalot, P. Prudhomme, G. González, Francisco Lartigue, Lotti Catán, Luis Grandval, Julio Nartelle, Gustavo Pinard, Miguel Podestá, Luciano Cocagne, Pedro Dufour, Carlos H. Berger, Enrique Becquerel, Juan Leau, Abel Deboulard, Ernesto Maupas, Eugenio Richard, Carlos Dupont, Alberto Bacque, Andrés Ziegler, Roberto Tobler.

* * *

El sábado próximo será consagrado el enlace de la señorita Aurelia Madariaga Allende con el señor José López.

El acto se realizará en el domicilio de la novia.

* * *

Mañana regresarán de Bella Vista el ministro de Relaciones Exteriores, doctor Angel Gallardo, su señora Dalmira Cantilo y sus hijos.

* * *

En ocasión de cumplirse ayer el primer aniversario de la fundación de la Sala de Clínica para hombres en el hospital de San Isidro, se ofició una misa en la capilla del Asilo Santa María.

Asistieron, entre otras, las señoras:

María L. C. de Marín, Sara Pestaña de Bustamante, Ana V. de Iglesias, Camila R. de Repetto, Ana S. de Señorans, Raquel B. de Carreras, Celina B. de Beláustegui, Elvira G. de Montes de Oca, Adela G. B. de Malbrán, Elvira O. de Fragueiro, Clotilde H. de Gowland, Carmen N. de Pestaña, María S. M. de Obarrio, Elena B. de Piram, Remedios O. de Beccar Varela, Juana B. de Jiménez, Inés D. A. de Tiscornia, Magdalena G. B. de Panelo, Irma T. de Díaz, Margarita M. de Barreiro, Beatriz S. de Marín, Débora C. de Jiménez, Susana B. de Dávila.

Señoritas: Amalia y Nelly Dalreaux, Carmen, Delia y María Elena Pestaña, María Obarrio, Remedios Beccar Varela, María M. Barreiro, Beatriz Fragueiro Olivera, Rosa Grillo, Elena Becú, Justa Beccar, Adolfina Pietranera, Delfina Miguens, María Zapiola, Mercedes Guerrico, Cora de Escalada Guillermina y Julia Elena Jiménez Zapiola.

* * *

Para su establecimiento de campo "Calderita", en la provincia de Corrientes, han partido los señores Miguel Angel y Eduardo Narciso Madariaga.

* * *

En memoria del capitán Alejo Millán se ofició un funeral en la basílica de San Francisco, asistiendo numerosa concurrencia.

* * *

El señor Guillermo Mac Nally y señora Concepción Paso ofrecieron una reunión en su residencia de Belgrano en obsequio de las amistades de su hija Marinie.

Estuvieron, entre otras, las señoritas:

Elsa y Tina Villamayor, Celina y Goya Acuña, Felicitas Beascochea, Berta Van Donselaar, María Elena y Tita Celorio, María Luisa Boer, Delia y Ofelia Acuña Medrano, Amelia Fournier, Margarita y Lily Zwingen, Nelly y Nair Rosso Guerrero Lastra, María Rosa Alchourrón, Dolly Braum, Isolina y María Elena Bergallo Artigas, Mercedes y Ofelia Correa Luna, Matilde y Cata Paso, Catalina y Tillah Wharton, Laura y Esther Peredo Robaños, María Luisa Nolte, Jorgelina y Delia Argerich.

* * *

En la mayor intimidad fué consagrado ayer, en casa de la novia, el enlace de la señorita Isaura Morán con el señor Pablo M. Crossa, actuando como padrinos la señora María Antonieta Ferrari de Crossa y el señor Gastón Morán.

Del casamiento civil, realizado a mediodía, fueron testigos losseñores Rodolfo Palavicini y Enrique M. Crossa.

La nueva pareja se ausentará para Valle Hermoso.

* * *

El 30 del corriente llegarán de Europa y puertos intermedios a bordo del "Giulio Cesare", entre otros, los siguientes pasajeros:

Señora Aurelia Panelo de Padilla y su hijo Guillermo, señorita Clemencia Paz Padilla, Rafael Aguirre Lynch, doctor Juan Carlos Rébora y su señora María Celina Aguirre, doctor Angel Pacheco y sus hijas Mercedes y Susana, Santiago Copello y su familia, doctor Hugo Ponzini y su familia, doctor José V. Varela y su familia, doctor Enrique Demaría, ingeniero José Pedriali y su señora, ingeniero M. Herlitzka y su señora, doctor Felipe Harilaos, su señora Magdalena Bosch y su hija Elisa, doctor Eduardo Saguier, su señora Helena Santamarina y sus hijos.

* * *

Se ha formalizado el compromiso matrimonial de la señorita María Tolentina López Acosta con el señor Raúl Nessi Clement.

* * *

Del Tigre:

La comisión del hospital del Tigre, presidida por la señora Magdalena Villegas de Martínez hará levantar palcos en la ribera, desde la calle Oliveira Cézar hasta el Club Teutonia para que se pueda presenciar desde allí las regatas internacionales que se efectuarán el próximo domingo.

El producto de esas localidades, cuyo precio ha sido fijado en 20 pesos, con cuatro entradas y 2 pesos otros asientos, será destinado al sostenimiento del citado hospital.

En el embarcadero de Tornquist se levantará el palco oficial, al que han sido especialmente invitados el gobernador de la provincia de Buenos Aires y sus ministros y un grupo de familias.

* * *

En memoria del doctor Rodolfo Mones Caza se rezarán misas mañana, a las 10, en la basílica de N. Señora de la Merced.

* * *

Ha sido formalizado el compromiso matrimonial de la señorita Adolfina Fourcaud con el señor Carlos Lecumberri. Con este motivo han sido muy felicitados, habiéndose fijado para fines de año la fecha del enlace.

* * *

La señora María P. de Gorlero ofrecerá el domingo próximo en su residencia de Vicente López un te en obsequio de las amigas de su hermana Julia.

* * *

En el templo del Carmelo fué consagrado el enlace de la señorita Julia Rodríguez con el señor Angel D'Annunzio, actuando de padrinos el señor Manuel Aráoz de Lamadrid y la señora Cecilia A. L. de Aráoz de Lamadrid.

Fueron testigos en el acto civil, por la novia, el señor Federico A. Roubaud, y por el novio, el señor Adolfo Sanguinetti.

* * *

El 29 del corriente, a las 18.30, será consagrado en casa de la novia, el enlace de la señorita María Carmen de Ibarreta con el doctor Julio Lorenzo y Deal.

* * *

La señorita Marta Suárez del Solar ofrecerá esta tarde una reunión a un núcleo de amistades festejando una fecha íntima.

* * *

Se ha concertado el enlace de la señorita Edelveiss Hansen con el señor Alberto Raúl Vilardebó.

* * *

En un ambiente muy animado transcurrió la reunión ofrecida ayer por la señora María Elisa Millán de Manrique a un núcleo de relaciones.

* * *

El 30 del mes entrante partirán para Europa a bordo del Massilia la señora Juana L. de Gaztambide, acompañada de sus hijos Manuela, María, Emma y Valerio S. y la señora Amelia Prat de Gaztambide, su hijo Carlos y la señorita Juana Brané Lacroix.

—El banquete de esta noche nos dará un trabajo enorme.
—Menos mal que así tendremos oportunidad de contemplar el exquisito buen gusto de Longobardi, Bolívar 280, para adornar toda clase de fiestas.

Se ha formalizado el compromiso matrimonial de la señorita Lina Merlo con el señor Atilio Costa Barbé.

* * *

Dadas las numerosas vinculaciones de los contrayentes dará margen a una ceremonia nupcial de lucidas proporciones la boda de la señorita Lily Macdonald con el señor Jack Nelson que será consagrada el 29 del mes próximo en la basílica de Nuestra Señora de la Merced.

* * *

Motivó una interesante ceremonia nupcial la consagración del enlace de la señorita Graciela Zubiarre con el señor Guillermo A. Martínez Mariño, actuando de padrinos la señora Filomena Mariño de Martínez Arce y el señor Juvencio Martínez Arce.

Del matrimonio civil fueron testigos los señores Augusto Balderrin y Alfredo Martínez Mariño y Horacio Miguens por el novio.

* * *

En la Plata, a cuya sociedad se hallan los novios muy vinculados, será consagrado a mediados del mes próximo la unión matrimonial de la señorita Blanca Alicia Rogués con el doctor Benjamín Padilla.

* * *

Festejando una fecha íntima, la señora Celia O. W. de Pereiro ofreció ayer un te a un núcleo de amistades, lo que dió margen a una reunión muy agradable, en la cual la gentil dueña de casa vió exteriorizarse las simpatías y afectos que la rodean en los círculos de su actuación.

* * *

En obsequio de las amigas de su hermana Julia, la señora María P. de Gorlero ofrecerá un te el próximo domingo en su residencia de Olivos.

* * *

Parte hoy con su familia, en el tren internacional el señor Manuel Elías Bounemaison, que se dirige a Bolivia para hacerse cargo de su puesto como ministro del Perú.

* * *

En la capilla del colegio Lacordaire se rezarán misas mañana a las 10 en memoria de la señora Celia Fernández de Proasi.

* * *

El enlace de la señorita Sara Benedit Chapar con el señor Eduardo Pereda será bendecido a mediados del próximo invierno.

* * *

El 15 del próximo mes de julio será bendecido el enlace de la señorita Julia Luciani con el doctor Julio Padín.

* * *

Para el hogar.

A veces no se usan los floreros de cristal altos y transparentes, porque si se les pone agua les queda en el fondo una borra muy difícil de quitar. Para limpiarlos, se llenan de pedacitos de papel de diario, se les echa agua y se deja remojar durante algunas horas, al cabo de las cuales se remueve todo con un palito, se enjuaga bien y quedan perfectamente transparente.

—Las esponjas de baño que se han puesto duras, se empapan en vinagre, se dejan así un rato, se exprimen varias veces, se enjuagan en agua fría hasta que queden limpias. Se secan al aire y al sol.

—Para quitar el olor a un cuchillo con que se ha cortado cebolla, pásese con un trapo húmedo y frótese luego con sal común.

—Las manchas de café se quitan con facilidad de los manteles y servilletas remojándolas con agua caliente a la que se añade bórax en polvo. La proporción es de una cucharada de polvo por cada tres litros de agua; luego se lava y se enjuaga como de costumbre.

—Los guardarropas y roperos se forrarán por dentro con papel de diarios fijados con chinches de dibujo: esto evitará las polillas pues el olor de la tinta de imprenta las ahuyenta.

—Los objetos de "biscuit" se limpian remojándolos durante cinco horas en agua de jabón, batido previamente, se sacan y se enjuagan sumergiéndolos varias veces en agua tibia. Se hacen secar al aire. Para que el polvo no se pegue al "biscuit" húmedo, se cubrirán con papel de seda blanco hasta que estén bien secos.

—Los objetos de bronce o de cobre quedan muy brillantes frotándolos con una mezcla compuesta de sal, harina, leche y vinagre; luego se cepillan con arenilla colada y muy fina; se enjuagan con agua llovida y se ponen a secar después de repasarlos con un trapo limpio, al sol o cerca de la lumbre.

* * *

Hoy se efectuará el casamiento civil de la señorita María Elena Pretile con el señor Villiam Gairnie, siendo testigos por parte de la novia los señores Antonio J. Pretile y Emilio Guillermo Pretile y por la del novio los señores Evar Méndez y George Taimie.

La ceremonia religiosa se efectuará mañana por la tarde en casa de la novia, siendo padrinos la señora Rosa Viviani de Sormani y el señor Antonio Pretile, padre de la novia.

Los desposados partirán a Montevideo en viaje de bodas.

Bendecirá la unión el R. P. Mariano Sahim.

* * *

—Mejor el doctor Javier Padilla, después de la operación a que fué sometido.

—Mejor la señora Albertina Ocampo de Villar.

—Guarda cama la señora Celia Izara de Agüero Vera.

—Restablecida la señorita Sara Peralta Martínez.

—Enferma, la señorita Carolina Pereyra Cortez, que fué sometida a una intervención quirúrgica.

—Completamente restablecida la señora Rebeca Montes de Oca de Varela.

—Se encuentra enferma desde hace varios días la señora Eloísa Crall de Dodds.

—Mejorada la señora Matilde Ortiz Basualdo de Zuberbuhler.

—Se halla mejor, después de la operación que le fué practicada, la señorita María Teresa de Paula.

—Ha sido sometida a una intervención quirúrgica con resultado satisfactorio, la señorita Stella Figueira Risso.

—Continúa siendo delicado el estado de la señora Arminda Escobar de Rosa.

—Se encuentra enferma la señora Arminda Pérez de González Bustamante.

—Enferma la señorita Julia Sabaté.

—Continúa enfermo, el señor Enrique Moldes.

—Mejor la señora Teresa Guerrico de Zapiola Acosta, quien guarda cama desde hace varios días.

—Algo enferma la señora Josefa Hidalgo de Malcolm.

—Mejor la señorita Clementina García.

—Es delicado el estado de doña Maclovia Petrovich.

* * *

Han llegado.

De Mendoza, la señora Sara J. de Bonorino y sus hijos.

—Del Rosario, el señor Jorge Isla y señora Ana Egulo Molina.

—De Cañada Honda, el señor Rodolfo T. Rodríguez.

—De Mar del Plata, los señores Juan J. Socao y familia, Enrique Rivarola y familia, Julio Bafico y familia, Rafael A. Bullrich y familia, Mariano de Ezcurra, su esposa Elvira Prádere y sus hijos,

—De Santo Domingo, Enrique Duhau y su esposa María Teresa Lacroze Gowland.

—De López Lecube, Ramón E. López Lecube y su esposa Sara Cautere, Estela Carman de López Lecube, Alejo López Lecube y su esposa María Rosso.

—De Armas, Isaac Areco, su esposa Raquel Tezanos Pinto y sus hijas Raquel y Blanca.

—De Capitán Sarmiento, el señor Carlos Gradin y familia.

—De Martínez, Fernando Saguier y su esposa María Correa Morales.

—De Bialet Massé, Ana Piñero de la Serna.

—De Capilla del Monte, Emilio B. Traverso.

—De José C. Paz, Ricardo J. Palma.

—De La Paz, Amancio Williams y familia.

—De Necochea, Flora González de Berisso y sus hijos.

—De Córdoba, doctor Carlos Robertson Lavalle.

* * *

Han partido.

Para Entre Ríos, la señora Lescano Amegol de Treixa y sus hijos.

—Para Segurola, el señor Ezequiel Ramos Mejía y señora.

—Para Neuquén, el señor Manuel Guevara y familia.

—Para Lezama, el señor Fernando M. Soria y señora Justina Mascías.

—Para Río Tercero, el señor José María Rosa.

—Para Tandil, Ricardo Bosch y su hija, Celia Bosch de Casasús.

—Para San Juan, Juan Pablo Echagüe, su esposa Lola Naón y sus hijos.

—Para Corrientes, Gertrudis López de B. de Cáceres, y las señoritas María Rogeli ay Angélica Cáceres Zelaya.

—Para Boll Ville, Alejandro Moreno.

—Para Beccar, Horacio Avila y su esposa Renée Livingston.

—Para Corrientes, Angel Gatti.

—Para Rancul, Marcos A. Gil.

—Para Mendoza, Adolfo Jiménez Paz.

—Para Nueva Plata, Federico Spraggon Hernández.

—Para Alta Gracia, Agustín Lázaro.

—Para Coronel Vidal, Eduardo Ezeyza, su esposa, Sara Areco y sus hijas Sara y Silvia.

—Para Pergamino, señor Atanasio Iturbe.

El primer congreso de trigo y lino en la provincia de Santiago del Estero

Recepción de muestras

Como lo informamos en su oportunidad, la empresa del Ferrocarril Central Argentino, en el deseo de estimular a los nuevos colonos establecidos en la provincia de Santiago del Estero, dentro de su zona de influencia, resolvió organizar el Primer Concurso de Trigo y Lino.

Los agricultores de la parte sur, con especialidad, han respondido ampliamente a la iniciativa del Central Argentino, inscribiéndose numerosos a dicho certamen; hasta ahora han enviado muestras de trigos y linos cerca de cien colonos, de los distritos de Selva, Palo Negro, Argentina, Malbrán, Pinto y Casares.

Entre los trigos, la variedad que predomina es el Barletta, que da espléndidos resultados en la zona, tanto por sus rendimientos como por su peso hetolítrico, el que oscila alrededor de los ochenta kilos y algunos trigos procedentes de los distritos de Malbrán y Palo Negro alcanzan a pesar ochenta y tres kilos y medio de hectólitro, lo que demuestra de una manera muy evidente la fertilidad superior de esas tierras.

En breve se reunirá el jurado que ha de discernir los premios entre los competidores del Primer Concurso de Trigo y Lino para la zona santiagueña, organizado por el Ferrocarril Central Argentino.

Industria Nacional

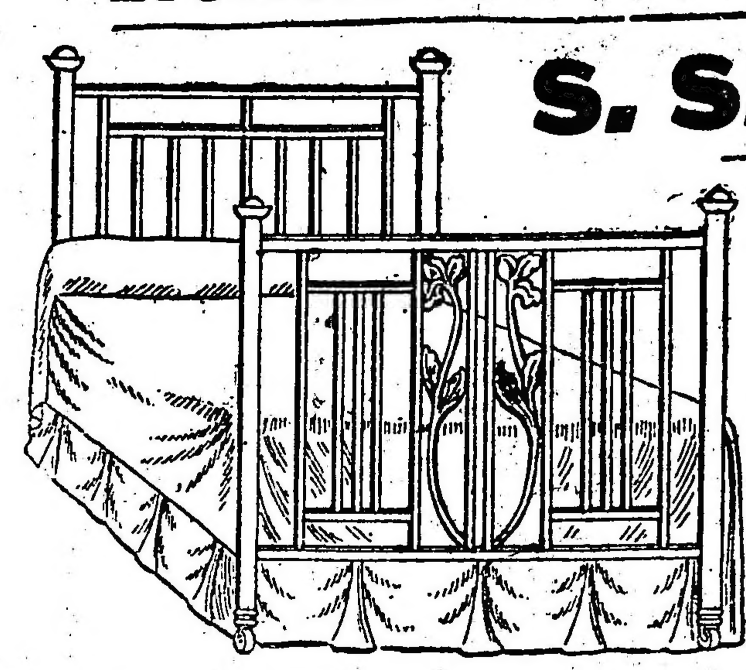

S. SALOMON

BRONCERIA Y FUNDICION

CAMAS DE BRONCE CON MATERIALES INGLESES
CODOS - PERILLAS - PASAMANOS
Y APLICACIONES DE BRONCE PARA MUEBLES

Artefactos para luz eléctrica
Facilidades de pago
Soliciten catálogo

Talleres propios:
U. T. 63 Chacrita 1700
CONCEP. ARENAL 3057-59
Coop. 2 Villa Crespo

CHINATO GARDA
es el mejor

Instituto "Nicolas Avellaneda"
VENEZUELA 1051
Incorporado al Nacional Rivadavia
Director, Anibal B. Dastugue (Ing. civil)
Enseñanza primaria, secundaria y comercial. — Pupilos y externos.
v. 31 Marzo.

Francisco Moisano
COMISIONES Y REPRESENTACIONES
COMPRA VENTA DE PROPIEDADES
Escritorio:
SAN MARTIN 2379
Unión Teléf. 592
MAR DEL PLATA

"La Epoca en Mar del Plata"
La Agencia de LA EPOCA en Mar del Plata, ha quedado instalada provisoriamente en la calle San Martín 2379, donde se reciben suscripciones y avisos.
Durante la temporada mantendremos el servicio completo de información mundial, colocando telegramas en los pizarrones de la Rambla y del Club Pueyrredón.

Estudio Fotográfico: F. BIXIO y Cía
TRABAJOS ESMERADOS Y MODERNOS
ARTE EN LOS RETRATOS DE NOVIOS Y NIÑOS
Bdo. de Irigoyen 185 — Bs. Aires — U. T. 1372, Rivad.
ANEXO MAR DEL PLATA — RAMBLA BRISTOL 133, U. T. 1173

Sanatorio Psiquiátrico Nacional
Para enfermedades mentales, nerviosas y toxicómanos
El más nuevo de todos los de su género
Tratamiento racional por los más probados métodos terapéuticos y psicoanalíticos
Instalaciones y aparatos de la más moderna invención científica e higiénica, en amplios chalets, umbrosos, con parques y jardines.
Devolver un cuerdo a la sociedad y a su familia, es deber de ciencia y de patriotismo
Director:
Dr. JUAN RAMON BELTRAN
Médicos consultores de nombradía
ECHEVERRIA 1606, sobre el andén de la estación Belgrano (F.C.C.A.)
U. T. 0423 (Belgrano)

Dr. Fernandez Castro
ANTEOJOS. OPERACIONES
Oculista del Hospital Oftalmológico Santa Lucía. — Jefe de servicio en el Hospital Fernández
DEFENSA 681 — Consultas: de 14 a 18

Quereis la Salud??

Bebed el HIERRO-QUINA-BISLERI
MILAN
RECONSTITUYENTE DE LA SANGRE
ÚNICO APERITIVO RECOMENDADO POR LOS MÉDICOS. — CONTIENE 0.5 GRAMOS DE HIERRO DISUELTO. ASIMILABLE AL CUERPO HUMANO
ÚNICO CUYA VENTA ES PERMITIDA EN LOS ESTADOS UNIDOS DE NORTE AMÉRICA
Concesionarios: JOSE PERETTI & Cía. — Rivadavia 1314, BUENOS AIRES

CUAL?
La pregunta tiene fácil contestación: "la casa más seria y menos exigente". En este caso nos permitimos insinuarle la conveniencia de solicitar a nosotros el
CREDITO
A 10 MESES
que Vd. desea obtener. Despachamos en pocas horas las solicitudes y somos liberales!
MURO y Cía
BME. MITRE ESQ MAIPU

TEATROS Y CINEMATOGRAFOS

Ricardo Calvo y su compañía debutan esta noche en el Cervantes

Reabre esta noche sus puertas el teatro Cervantes, y en la velada con que se dará por iniciada la "season" otoñal del bello Coliseo, hará su presentación la compañía española de verso que dirige D. Ricardo Calvo, fiel continuador de la obra artística de su progenitor, el gran Rafael Calvo. Tendrá, pues, desde hoy, nuestro público afecto al teatro clásico, romántico y aún moderno, de la madre patria, ocasión de ser espectador de sus mejores y más famosas producciones, a través de interpretaciones que, si en conjunto podrán resultar muy brillantes, tendrán su más grande atractivo en el intérprete, que habrá de hacer en cada caso el papel protagónico masculino, ya que ese intérprete será D. Ricardo Calvo, el más alto exponente de la escena castellana.

La obra que servirá a la compañía para hacer su presentación, será el célebre poema dramático en 5 actos de Calderón de la Barca "La vida es sueño", en su refundición de Carlos Moor. El rol de Segismundo estará a cargo del ya nombrado primer actor, y lo demás del reparto se ha hecho:

Rosaura, Sara Esteban; Estrella, Pepita Velázquez; Basilio, rey de Polonia, Emilio Portes; Astolfo, duque de Moscovia, Guillermo Marín; Clotaldo, Antonio Salom; Clarín, Antonio Estevez; capitán, Carlos García; soldado, Francisco Relea; noble, Emilio Menéndez. Damas, nobles, pajes y soldados.

La empresa del Cervantes ha preparado el siguiente programa para sus funciones de fin de semana:

Jueves, a las 16, "La vida es sueño"; a las 21, "Reinar después de morir; el viernes, a las 21, "Reinar después de morir"; el sábado, a las 16, "Reinar después de morir"; noche, a las 21, "La vida es sueño".

El éxito en el Smart

Cuando antes de dar comienzo a la representación del día, ya el público adquiere en un teatro localidades para la función del siguiente, es porque la obra que figura en cartel allí está obteniendo un éxito decisivo. Tal es lo que viene sucediendo en el Smart, desde el día en que hiciera su debut ahí la compañía de Blanca Podestá con "El alma desnuda", de Rodríguez Acasuso.

Tanto la obra como los intérpretes, y entre estos Blanca Podestá, Acchiardi y Giusani, cosechan noche a noche aplausos nutridos. Es un triunfo cierto el del Smart.

Borrás

Anoche se presentó en el Avenida la compañía Borrás, con "El alcalde de Zalamea", habiendo sido el gran actor catalán muy aplaudido por el público.

Borrás, en una escena de "El alcalde de Zalamea"

"Doña Francisquita" obtiene un éxito extraordinario

UNA REPRESENTACION EMOCIONANTE

El maestro Vives e intérpretes de "Doña Francisquita", que anoche fueron ovacionas en el Victoria

Una serie de circunstancia permitían pronosticar el éxito de la última obra del autor de "Maruxa": los triunfos continuados en España, la anterior producción del eminente músico catalán, todo lo hacía suponer, pero asimismo la realidad sobrepasó toda ilusión: el teatro Victoria, repleto, vibró en el más cálido aplauso y fragorosas ovaciones que estallaron desde las primeras escenas y se repitieron hasta el final, más entusiasta, que se haya dado nunca en Buenos Aires.

Y es que realmente "Doña Francisquita" es una feliz conjunción de una fina comedia llena de ambiente, de color local y de época, con una música igualmente elegante, fluida, de un colorido exacto, a pesar de la estilización y del refinamiento de los temas populares. Con ella renace, con nuevas formas, vigorosa y bien plantada, la zarzuela, género mucho más noble que la opereta y menos híbrido que la ópera cómica, que víctima de una prolongada anemia había sido desplazada por la "revista", especie de ropa vieja, a pesar de los trajes nuevos con que se cubren sus desnudeces.

Amadeo Vives, que es un hombre de grande y sólida cultura puesta al servicio de nobles ideales, era la persona indicada para levantar el arte lírico español venido a menos precisamente en el momento en que músicos como Granados, Albéniz, Falla, Turina, etc., llenaban los programas de las salas de conciertos del mundo entero, y para ello ha tenido excelentes aliados, ante todo el genio de Lope de Vega, inspirador de la comedia que Schaw y Romero han realizado con tanta finura y espíritu, bien versificada y llena de situaciones interesantes y divertidas, a pesar de la honestidad y de la decencia absoluta que en ellas priman; pero el principal factor del éxito ha sido tal vez la tradición que Vives respeta y escucha así como escucha el canto popular la más genuina expresión, de sentir de todos, la emoción sincera y sin torturas "snobs".

Inútil sería citar tal o cual escena, romanza, dúo, coro o danza; todo en "Doña Francisquita" está bien y en su lugar: algunos números provocaron mayor entusiasmo, otros menos; es sólo cuestión de la apreciación momentánea o de la interpretación.

Ya hemos de tener ocasión de estudiar más detenidamente tanto la personalidad del ilustre maestro como de analizar sus obras que contienen, sobre todo para nosotros, abundantes enseñanzas. Sólo nos queda señalar por hoy la fluidez de su inspiración, elegante y discreta, la técnica y el conocimieneo de que hace gala tanto en la armonización como en la instrumentación y sus elevadas tendencias estéticas.

La interpretación fué muy buena y el público habituado a las que del género se ofrecen normalmente, aquel quedó realmente asombrado. La señorita Susana obtuvo ovaciones por su agilidad y sus super agudos mostrándose además buena comedianta, elegante y briosa. Correcta la señora Causades; muy bien el tenor Casenave, cuyas condiciones de tenor lírico tenían que luchar con las exigencias de un rol dramático. Excelente el tenor cómico Hernández, así como muy eficaz el primer actor señor León, quien además ha puesto en escena la obra.

Los trajes femeninos, sobre todo, son una verdadera "trouvaille" bien característicos, a pesar de su estilización y armonizan admirablemente con los decorados que Fontanals ha realizado con gran carácter y originalidad.

El maestro Palos dirigió con vigor una buena orquesta y los coros fueron exactos y sonoros.

Ya hemos dicho que las ovaciones fueron sin precedentes y el maestro Vives con palabra emocionada dijo su gratitud y sus deseos de una cooperación artística hispano-americana.

La obra se ha de mantener meses en el cartel, compensando así los desvelos del empresario señor Delgado, a cuya actuación larga y tesonera se debe en gran parte este éxito tan extraordinario y merecido.

Fué aplaudida en su debut Isabelita Ruiz

Con una presencia airosa, bellas formas, rostro expresivo, aunque poco español, Isabelita Ruiz, la danzarina hispana que anoche debutó en el Empire, convenció y satisfizo ampliamente al público, como belleza y también como estrella de la danza de su patria. Hay mucho brío en sus bailes, además ritmo y fogocidad.

Luce elegantes trajes. Cabe ataviarse; tanto cuando lo hace con trajes típicos regionales, como cuando apenas vela sus sugestivas formas con "retazos" de tela que son todo un milagro de concepción. Sin embargo, nos ha parecido un poco igual en todos sus bailes. No quiere decir esto que haya monotonía en el conjunto de sus interpretaciones, pero se advierte que el deseo de bailar "todo" lo que sea español le ha impedido en cierto modo descollar en cada baile, lo que no dará lugar, tal vez, a que pueda llegar a llevar el título de "reina" de la jota, de flamenco o de schotis, pero en cambio podrá seguir considerándosela en su conjunto, como una de las más destacadas figuras de las que cultivan el baile español con arte y pasión.

Novedades para el Casino

En el vapor "Lipari", que acaba de llegar de Europa, han venido con destino a la popular sala de atracciones nombrada en el encabezamiento, los artistas Willy Mauss, que hacen el arriesgado número denominado "La rueda del diablo", con el que harán su debut allí mañana, jueves. También llegaron en el mismo vapor Les Paktons, conjunto de equilibristas fantásticos que también se presentarán mañana.

"El príncipe azul"

Tal es el título de la bella comedia de Víctor Pérez Petit que la actriz Angelina Pagano pondrá en escena en la vermouth del jueves.

"El príncipe azul" es de esas piezas que siempre que se "reprisan" atraen público, ya que en ella hay todos los factores necesarios para llamar la atención del "respetable"; además, en ella Angelina Pagano hace una de sus más interesantes y aplaudidas creaciones.

En la función de la noche se hará "La hermana terca", que por la belleza de sus escenas y su estilo altamente literario, atrae cada noche un público más numeroso al Marconi.

"Ki Ki"

Blanca Podestá, la excelente intérprete que con tanta aceptación actúa en el Smart, ha resuelto poner en escena en la acostumbrada vermouth del jueves la hermosa comedia en tres actos de André Picard, adaptada al castellano por Julio F. Escobar.

Como se recordará, esta obra fué estrenada con gran éxito por Camila Quiroga, y es de esperar que el jueves en su "reprise" guste tanto o más, ya que ha mucho tiempo no se hace y además en Blanca Podestá tendrá una consumada intérprete.

El cartel nocturno estará constituído por "El alma desnuda", que noche a noche agota las localidades del precitado escenario.

Teatro de Verano

Entre comedias no aptas para señoritas, tragedias espeluznantes, aterradores guignoles, dramas sangrientos, etc., etc., Carlos Nunziata, dueño y señor del Verano (teatro de), no descuida colocar una revista española disfrazada de italiana, que anuncia entre bombos y platillos, cuando, pobres de nosotros, estamos cansado de verla todos los días bien presentada y mejor hecha en un teatro central.

Esta vez, la que tendrá los honores de la escena es "La gran vía napolitana" (léase "La gran vía"), musicada por Chueca y Valverde...

Para mañana se anuncia la "reprise" de "Destino fatal" (drama).

Cinematografía

Estrena hoy la Universal "Su misterioso amor"

Marion Orth es la autora del argumento de esta comedia que nos resuelve un interesante problema de la vida.

El reparto está encabezado por Herbert Rawlison, siguiéndole Ruth Dcoyer, Margaret Campbell y Ralph Mc Cullough. La dirección es de Robert F. Hill, y entre unos y otros, han hecho que sea ésta cinta una bonita y entretenedora comedia que esperamos ha de agradar.

Sanjuán-Anglada

Este activo binomio hispano sigue actuando con bastante fortuna en el Mayo, sin que por el momento haya necesidad de estreno o "reprise" de importancia. "Una mujer que no miente" sigue atrayendo un público muy numeroso.

Hoy en vermouth se hará "El director es un hacha", pieza cómica que siempre gusta con amplitud.

Para dentro de poco tiempo se anuncia "El burlador de Medina", tragedia de un pobre de espíritu vista por el lado cómico y teatralizada en tres actos y en prosa, adaptación de la obra alemana "Der keusche debenan" de Arnold y Bach, trasladada a la escena castellana por Ricardo González del Toro. Además, dentro de breve se estrenará el juguete cómico en tres actos adaptado por A. Paso y S. Martínez Cuenca, de "Un reveillon" de Velser y Corsse.

Al que madruga...

Como se está dando el caso en el Smart de que buena cantidad de público debe retirarse de boletería noche a noche, por efectos del cartelito "elocuente", y a causa de que concurre a último momento a retirar las localidades, creemos que lo prudente y conveniente sería retirar éstas con un día de anticipación, con lo cual se evitaran muchas molestias.

"El triunfo del noy Pepet"

Así se titula una obra original de Monez Ruiz y Trongé que Simari y los suyos tienen en ensayo y que subirá a escena en cuanto el cartel, por ahora bastante fuerte, así lo requiera.

"El triunfo del noy Pepet", si mal no recordamos, estuvo anunciada en los últimos meses de la temporada pasada en las carteleras del Smart, donde actuaba el elenco que nos ocupa, pero que no tuvo los honores de la escena, ignoramos por qué causas.

Entretanto, "Antonio mío...!" que ocupa tres secciones diarias y "El camote" bonita pieza de Aquino, defenderán el cartel.

"Una mujer honrada"

"Una mujer honrada" es el título de una pieza en dos actos, que De Alessi Morganti tienen en ensayo desde hace unos días, y que se ofrecerá al público en cuanto el cartel, por ahora fuerte, se resienta un poco.

La pieza de Cayol inspira mucha confianza a la gente del Maipo, porque, según se dice, es una pieza que encierra valores teatrales y literarios.

Entretanto, defenderá el cartel "Ya cayó el chivo en el lazo", que ocupa tres secciones, y "El dueño del mundo".

Hoy se estrena en el Porteño

Al fin, después de múltiples postergaciones, los del Porteño se deciden a estrenar, y como es de suponer, la novedad es una revista que pertenece a Bayón Herrera, musicada por el maestro Devalque y que será puesta en escena con todo el lujo y la vistosidad que requiere semejante clase de espectáculos. La revista en cuestión se titula "Aprovechen la bolada" y consta de nueve cuadros, algunos de ellos adaptados de los similares franceses y otros referentes a notas de actualidad política argentina.

"Aprovechen la bolada" se estrenará en segunda sección de la noche, completando el cartel "No arrebaten que hay pa todos".

Nelly Flor

Esta "vedette" parisina que el año pasado cosechara abundantes y merecidos aplausos, anuncia su debut en el Florida para pasado mañana.

Nelly Flor, como en otras ocasiones, atraerá un público numeroso, dado que los números que ejecuta son sumamente interesantes.

Completarán el programa de variedades del Florida los siguientes números: Salomé, las hermanas Mayeramusky, Agudiez, hermanos de Rosen, Lino-Loti y otros.

"La bayadera" se hace hoy en la Opera

Emilio Amoroso, el tenor argentino actualmente dedicado a la opereta, género en el que ha logrado muy buenos triunfos, integrando el elenco de Clara Weiss durante la actuación de ésta en el Brasil. Amoroso, que hace años, cuando era cantante de ópera, escuchó los aplausos de nuestro público, reaparece hoy ante éste desde el escenario de la Opera, con el rol de Radjamin en "La bayadera", del maestro Kalman.

Como estaba anunciado, los discretos elementos de Clarita Weiss pondrán hoy en escena la bella opereta en tres actos de Kalman, titulada "La bayadera", y con la que hará su debut el conocido tenor cómico Emilio Amoroso.

Como se recordará, dicha opereta fué hecha por Bertini-Gioana y gustó mucho, de modo que cabe esperar que el "suceso" se repita esta noche, ya que ha sido ensayada con todo cuidado.

El reparto con que se hará la opereta en cuestión es el que sigue:

Marietta, Clara Weiss; Odette Darimonde, Rossana San Marco; Príncipe Radjami, Emilio Amoroso; Napoleone Saint Cloche, Henry Sarich; Luigi Filippo la Touzelie, Carlo Montanari; Primprinette, Luig della Guarda; Trebisonde, Silvio Del Gesso; Colonello Palmer, Giuseppe Cantoni; Jonny, Dante Bernardi; Bewa Singh, Costantino Makaroff; Portiere del teatro, Gaetano Vanzini; Fefé, Alice Alexajewna; Sita, Lou Yra.

José Gómez en Rosario

Cada día se afirman en la vecina ciudad de Rosario los prestigios de que iba precedido el actor José Gómez. En diferentes interpretaciones, puso de manifiesto sus altas cualidades de comediante.

Ayer, el público rosarino tuvo ocasión de aplaudirlo con entusiasmo en "Muerte civil", drama en el que Gómez pone al servicio del personaje central — Conrado — todo su vigoroso temperamento dramático.

Se anuncia para dentro de poco otras obras ya hechas en esta capital y que constituirán para los rosarinos verdaderas novedades; en todas ellas, el citado actor tiene una descollante actuación.

El éxito del Maipo

En el Maipo, el negocio se ha presentado esta temporada con las mejores perspectivas: por el momento, no ha pasado día sin que se agoten las localidades, y ello se debe especialmente no sólo a la calidad de las obras, sino también a la improba labor de los intérpretes, especialmente a la Pierina De Alessi y Morganti.

Las dos obras que ocupan el cartel atraen público por igual, siendo muy aplaudida en "Ya cayó el chivo en el lazo" la De Alessi, que hace una interpretación inimitable, y en "El dueño del mundo", casi todos los intérpretes sacan partido de sus papeles.

ESPECTACULOS PUBLICOS

TEATROS

COLON — Temporada oficial 1924.— Maestros directores: G. Marinuzzi, E. W. Korngold, E. Cooper, V. Bellezza, A. Toni y G. Santini Figurando en el elenco Gilda Dalla Rizza, Nina Koshetz, María Zamboni, Estefanía Dandolo, Gabriela Besanzoni, Eugenia Jabovich, Luisa Bertana, Ana Gramegna, Miguel Fleta, Julio Crimi, Luis Mimghetti, Segismundo Zalevsky, José Segura Tallien, Víctor Damiani, Julio Cirino, Kapiton Zaprojetz, Paul Payan, Miguel Fiore, Gino Devecchi, Attilio Muzio y otros elementos de valía.

Queda abierto el abono a 30 funciones nocturnas y 4 10 matinées de domingos y días festivos.

Inauguración de la temporada, el 17 de mayo. Segundo espectáculo, Gran compañía de bailes rusos Pavley-Oukrainsky.

ODEON — Compañía argentina Camila Quiroga. — Hoy, a las 21.15: Aurora Boreal.

COLISEO — Temporada lírica italiana. Maestro director, Arturo De Angelis. — Hoy, a las 21: Boheme.

CERVANTES — Compañía oficial del Teatro Español de Madrid. Teatro clásico, romántico y contemporáneo, comedias de magia. — Hoy, inauguración de la temporada oficial, a las 21: La Vida es Sueño.

SMART — Corrientes 1283. — Compañía argentina Blanca Podestá. — Hoy, a las 21.15: Un Aviso Original, El Alma Desnuda.

MARCONI. — Compañía argentina de dramas y comedias Angelina Pagano. — Hoy, a las 21.30: La Hermana Terca.

OPERA Corrientes 860. — Empresa Lombart y Cía. — Gran compañía italiana de operetas de Clara Weiss. — Hoy, a las 21: reprise: La bayadera.

NUEVO — Corrientes 1530. — Compañía argentina de comedias Roberto Casaux. — Hoy, inauguración de la temporada, a las 21.15, estreno: ¡No Quiero Casarme!, estreno: La Casa de Don Patricio.

ARGENTINO — Compañía cómica argentina Florencio Parravicini. — Martes 1o. de abril, inauguración de la temporada con el estreno de: La Deuda Que no se Pague.

VICTORIA. — Compañía española de zarzuelas. Dirección: Amadeo Vives. — Hoy, a las 21.15: Doña Francisquita.

NACIONAL — Corrientes 960.—Compañía de sainetes, comedias y dramas. Director: P. E. Carcavallo. — Hoy, a las 18, a las 21 y a las 23.15: El Botonazo. A las 22.15: La Cruz de Palo.

APOLO — Compañía nacional de comedias y sainetes Leopoldo Simari. — Hoy, a las 18, a las 21 y a las 23: Antonio Mío... A las 22.15: El Camote.

SARMIENTO — Compañía de sainetes y comedias César Ratti. — Hoy, a las 18.15, a las 21 y a las 23.15: Esto lo Arreglo Yo. A las 22: Fascismo Casero.

PONTEVO Corrientes 846. — Compañía nacional de revistas y piezas de gran espectáculo. Dirección M. Romero. — Hoy, a las 18.15, a las 21 y a las 23.15: ¡No Arrebaten Que Hay Pa Todos! A las 22.15: estreno: ¡Aprovechen la Bolada!

MAIPO — Esmeralda 443.—Compañía Dealessi-Morganti. — Hoy, a las 18.15, 21 y 23.15: ¡Ya cayó el chivo en el lazo!; A las 22.15: El dueño del mundo.

LICEO. — Gerino Hnos. Compañía cómica argentina Luis Arata. — Hoy este teatro permanecerá cerrado por duelo.

BUENOS AIRES — Compañía de comedias y sainetes y revistas Muiño Alippi.— Hoy, a las 18, a las 21 y a las 23.15: París que llega; a las 22.15: Pepita de oro.

AVENIDA — Gran compañía dramática española Enrique Borrás. — Hoy, a las 21.30: El Alcalde de Zalamea.

COMEDIA — Compañía española de revistas, comedias y zarzuelas. — Hoy, a las 18 y a las 22: Las Vírgenes Eternas. A las 21: La Gran Vía. A las 23: Es Mucho Madrid.

MAYO — Compañía cómica española Julio Sanjuán. — Hoy, a las 18: El Director es un "Hacha". A las 21.15: El Palco del Real. A las 22 y 15: Una Mujer que no Miente.

IDEAL — Parana 426. — Compañía nacional de revistas, comedias y sainetes Felipe Panigazzi. Próximamente debut.

TEATRO DE VERANO. — Compañía italiana Nunziata. — Hoy, a las 18 Seduttore di Fani. A las 21: Un Episodio de 1860, La Gran Vía Napolitana y Varietés.

BELISARIO ROLDAN. — Compañía nacional de sainetes y revistas. Hoy, a las 18: En la Cruz de Mayo. A las 21: El Aventurero, Carceleras, La Tragedia de Pierrot.

CIRCOS Y VARIEDADES

CASINO — Gran compañía de atracciones y variedades. — Hoy, a las 21: gran éxito de Carmen Rosas, canzonetista, The 4 Sylphides, mariposas volantes, Trío Graf, cantos y bailes tiroleses, The Fairies y todas las nuevas atracciones.

PARQUE JAPONES — L. N. Alem y Callao. — Temporada de verano. Centro de diversiones, teatro con ciertos sinfónicos, teatro de las pulgas y otras atracciones.

FLORIDA — Galería Güemes. — Hoy, tarde y noche: gran éxito de la troupe de variedades: Julia Alonso, Guglielmi y la princesa rusa y toda la compañía.

PISCINA LAS ROSAS — Avenida Alvear y Bustamante. — Gran pileta para señoras y caballeros. Abierta todos los días de mañana y de tarde. Entrada con baño y ropa, 1 $. Domingos, sábados y feriados: de mañana, 1 $; de tarde, 1.50.

HOY DEBUTA ROBERTO CASAUX EN EL NUEVO

Roberto Casaux, que al frente de su compañía de comedia debuta esta noche en el Nuevo

Después de una "relache" bastante prolongada, vuelve a presentarse ante nuestro público el conocido actor cómico Roberot Casaux, cuyas altas cualidades interpretativas puestas de manifiesto en anteriores temporadas no necesitan recordarse, son del dominio público.

Con esta temporada Casaux inaugura el teatro Nuevo, completamente reformado, y el que usufructuará durante varias temporadas.

El conocido "capo cómico" ha elegido para su presentación una obra de Ricardo Hicken, autor que tantos éxitos le proporcionara en actuaciones pasadas. Servirá como de "prólogo" al estreno un juguete cómico de Hicken también, titulado "No quiero casarme", que lleva el reparto que sigue:

Emilio, Carlos Rodríguez; Juana, Raquel Martínez; Rodolfo, Warley Ceriani; Obdulia, Amalia Bernabé; Aída, María Martínez.

Pero el fuerte del debut es una comedia en tres actos del citado autor que lleva el título de "La casa de don Patricio". Esta obra, en la que la empresa tiene mucha confianza, lleva el reparto siguiente:

Don Patricio, Casaux; Charley, Alberto Palomero; Lola, María Armand; Marcela, Pepita Muñoz, Onésimo, Enrique Serrano; María Elena, Milagros Senisterra; Patrick, Diego Martínez; Víctor, Carlos Rodríguez; Rosaura, Esperanza Palomero; Niño 1o., niña Martínez; Niño 2o., niña Armand; Ernesto, Gonzalo Palomero; Héctor, Warley Ceriani.

PARQUE JAPONES
ALEM Y CALLAO — U. T. 2170, Juncal
ABIERTO TODAS LAS NOCHES
DOMINGOS Y DIAS TARDE Y NOCHE
MARTES Y VIERNES NOCHES DE MODA
Teatro — Atractivos — Conciertos — El Auto Pista
ENTRADA: Adultos $ 1 — Niños $ 0.50
CON TEATRO Y UNA ATRACCION

CARRERAS DE CABALLOS

El día de ayer fué de gran actividad en las pistas de vareo del Hipódromo Argentino

En nuestra segunda edición de ayer hemos tenido que dar los numerosos ejercicios realizados por la tarde, sin hacer los correspondientes comentarios, pero en realidad, entre esos aprontes los había de verdadera importancia.

Basta decir que el entraineur N. Moreno que había llegado por la mañana de Mar del Plata, concurrió con varios de sus pupilos y que fueron quienes mayormente llamaron la atención de cuantos en esos momentos estaban observando.

Apareció Capablanca que es su crédito, y cuyos entusiasmos se justifican si se tiene en cuenta que defiende sus propios colores. Y el hijo de The Panter que es el favorito del clásico Lavalle y el probable ganador, ha producido un ejercicio en relación con los méritos que se le atribuyen, dejando la certidumbre de que será capaz de desempeñar un papel muy lucido para el flamante reproductor del haras Las Ortigas.

Puso en línea también a fin de cotejarlos a dos debutantes del Villanueva, inscriptos para el próximo domingo. Uno de ellos, Bendigo, un espléndido hijo de Picacero a quien observándolo el miércoles 19 en el padock lo clasificó de muy regular.

Su apronte con Manota no dice nada, pero al resolverse su presencia y si se dejara en las caballeriza a Sonido, sería para repetir lo sucedido con Culpen.

También fueron ejercitados Sonido y Picaresca. El primero conduciéndose como para poder salir de perdedor a la primer tentativa y la segunda con un desempeño que no dice ser tampoco ella la encargada de responder a las esperanzas que siempre se han tenido en los productos por Botafogo.

Se le dió corrida a Stolen Kiss, acompañada de Mery Star y también este ejercicio fué de los que mereció ser comentado.

Además de los pupilos del entraineur Moreno pudo tomarse nota de la corrida de Felino que no ha sido realmente seductora, fué fácil comprobar la buena marcha en el training de Colosa que al ser sometida a recorrer la distancia del clásico que va a disputar, se tendrá admirablemente, finalizando con grandes bríos, como también dejaron buena impresión la corrida de los dos productos de Maschio, anotados para el próximo domingo que fueron la de Isleña y Punch.

Creemos no estar equivocados al decir que entre los citados van varios de los ganadores de la próxima reunión.

Productos debutantes

En la reunión del próximo domingo harán su debut los siguientes productos de dos años:

POTRANCAS

Gioconda, por Your Majesty y La Natita, del stud Capitán Bostón, al cuidado de Telmo Míguez.

Picaresca, por Botafogo y Pigra, del stud Villanueva al cuidado de Naciano Moreno.

Cosquillosa, por Tracery y White Diamond, del stud Indecis, al cuidado de Gabriel Torterolo.

Ricura, por Botafogo y Rancagua, del stud La Juanita, al cuidado de Federico Fernández.

Severa, por Estribor y Eva, del stud Ana, al cuidado de Segundo Rodríguez.

POTRILLOS

Bendigo, por Picadero y Esastwell del stud Villanueva B., al cuidado de Naciano Moreno.

Champaquio, por Flandes y Bataglea, del stud Ultimatum, al cuidado de Fidel Lemos.

Murano, por Proteo y Magali, del stud Cristalino, al cuidado de Raúl de los Santos.

Ariel, por Amsterdam y La Glorieuse, del stud Los Clavos al cuidado de J. Insúa.

Tanner, por Craganour y Tómbola, del stud La Guardia, al cuidado de Julián Roncales.

Tablero, por Tullibardine y Tu Tu, del stud Rivadavia, al cuidado de Federico Fernández.

Parrulo, por Fisherman y Altanera, del stud Don Julio al cuidado de Edo Sormani.

Doria ha seguido en óptimas condiciones

El hijo de Saint Wolf, que en su última presentación obtuvo una espléndida victoria, marcando un tiempo "record", ha sido beneficiado con un breve reposo.

Doria, que puede volver a ganar en cuanto sea de la partida, fué trabajado esta mañana suave en 1.000 metros, dirigido por M. Coronel.

Paquitín anda mucho en privado

No habrá que extrañarse si este hijo de Flores logra imponerse en su próxima presentación, pues en privado anda una enormidad, y además ha adelantado mucho desde el día de su "rentrée".

Paquitín, dirigido por J. Garrido, cubrió esta mañana 1.000 metros en el buen tiempo de 1'1|5.

Tizón fué ejercitado en 1.000 metros a la par de Roseta e Importante

El hijo de Val d'Or, que es el adversario de Capablanca en el clásico Lavalle, está hermosísimo y de más está decir que su figuración será descollante en esa prueba.

Dirigido por R. Pelletier y a la par de Roseta, con Leguisamo e Importante con P. Alvarez, cubrió esta mañana 1.800 metros en 1'1", dominando a sus acompañantes.

Anatema será dirigida por Máximo Acosta en el clásico Mariano Moreno

La hija de Asturiano, que en tan buen estilo obtuvo su primera victoria al hacer su debut, disputará el premio Mariano Moreno en condiciones de figurar en los puestos de preferencia, pues su estado no puede ser más satisfactorio.

Anatema que en esa ocasión será dirigida por Máximo Acosta, cubrió esta mañana con ese profesional 800 metros en 48", a la par de Carambola, con M. Di Biassi.

Copiapó puede rehabilitarse el próximo domingo

Si su caballeriza no resuelve lo contrario, el hijo de Amsterdam podrá el próximo domingo, en el handicap final, desquitar a sus partidarios, pues su estado es excelente.

Dirigido por A. Lallana, Copiapó fué floreado hoy en 2.000 metros, con inmejorable resultado.

Charmingüina se prepara para correr

Convenientemente preparada correrá en breve esta hija de Charming.

Hoy, dirigida por J. Riero, cubrió 1.700 metros en 1'49".

Ciervo continúa desempeñándose bien en privado

El hijo de Gay Simón, que por no haber sido corrido en la delantera, no se desempeñó como era de esperarse en el clásico General Francisco B. Bosch, continúa produciendo grandes ejercicios en privado.

Dirigido por J. Vecino, Ciervo cubrió esta mañana 700 metros en 41" 1|5.

Hipódromo Argentino

PROBABLES COMPETIDORES Y MONTAS PARA LA REUNION DEL DOMINGO PROXIMO

Premio Acróbata (1917), distancia 1800 metros

G. Prim, 55 k.	M. di Biasi
G. Colorada 55	F. Arcuri
Mazepa 55	R. Pelletier
The Blind 55	I. Leguisamo
Micrón 55	J. Garrido
El Obrero 55	M. Acosta
Desquite 55	X. X.
Winchester 55	E. Orduna
Ortigal 55	E. Saavedra
Queyapí 55	E. Canessa
Saint Goar 55	A. Lallana
Sforza 55	M. Altamiranda
Espinar 55	J. Vecino
Pórfido 55	M. Coronel
Redoblao 55	X. X.
Cebadilla 53	E. Lema
S. Eyes 53	M. Lema
Saeta 53.	R. Pena

Premio Fantasio (1918), distancia 1000 metros

Gioconda, 54 k.	J. Canal
Manota 54	E. Ruiz
Picaresca 54	dudoso
Cosquillosa 54	X. X.
Encrucijada 54	X. X.
Isleña 54	I. Leguisamo
Kola 54	F. Arcuri
Duseval	C. Fenucci
Ricura 54	E. Orduna
Alcaidía 54	A. Grassi
Mentirosa 54.	M. Acosta
Day Dream 54	R. A. Carabajal
Miss Rose 54	R. Pelletier
Pampa 54	P. Cuchinelli
Pintabien 54	M. Coronel

Premio Rosal II (1919), distancia 1000 metros

Bendigo 54 k.	no corre
Sonido 54	E. Ruiz
Frangollo 54	R. Pelletier
Punch 54	I. Leguisamo
All Setel 54	M. Lema
Champaquí 54	X. X.
Miñaval 54	A. Grassi
Ariel 54	E. Saavedra
Rostand 54	M. Coronel
Tanner 54	X. X.
Silfo 54	J. Canal
F. Me Not 54	C. Fenucci
Punto Fijo 54	X. X.
Tablero 54	E. Orduna
Papillon 54	J. Fernández
Parrulo 54	H. Sormani
Destur 54.	R. A. Carabajal

Premio Yesquero (1920), distancia 1600 metros

Tamarisco 59 q.	J. Vecino
Sensitivo 55	F. Arcuri
Nandipá 55	R. Pena
Cabarí 53	S. Pintado
14 de Julio 51	J. Riero
Murmullo 51	R. Pelletier
Morrongo 51	J. Di Tomassi
Chimere 49	J. Canal
Paquitín 48	J. Garrido
Amochol 48	P. Cuchinelli
S. Kiss 46.	E. Lema

Premio Lavalle, distancia 1100 metros

El Martillo 54 k.	I. Leguisamo
Tizón 54	R. Pelletier
Importante 54	no corre
Capablanca 54	E. Ruiz
Sócrates 54	J. Lofiego

Premio Mariano Moreno, distancia 1100 metros

Ordalie 57 k.	M. Altamiranda
Colosa 57	E. Ruiz
Mentirosa 54	no corre
Anatema 54	M. Acosta
Roseta 54	I. Leguisamo
Isleña 54	no corre
Comedida 54	M. Lema
Bride 54	A. Quinteros
Mesquita 54	J. Garrido
Engreida 54	R. Pelletier

Premio Manuá 1921), distancia 1600 metros

Burguesa 56 k.	J. Canal
Doña Chela 55	M. Acosta
Incaguasa 54	R. Rodríguez
Brasileña 52	R. Pelletier
Blarney 51	I. Leguisamo
Tin Tan 50	S. Pintado
Vengadora 49	J. Riero

Premio Mameluke (1922), distancia 1600 metros

Sisley 68 k.	no corre
Pacú 54	J. Garrido
Ordenanza 54	G. Ardouin
Pibe. 51	M. Altamiranda
Maturrango 51	E. Quijano
C. Jacque 51	no corre
Zeus 50	J. Riero
Merry Star 41	E. Lema

Premio Charro (1923), distancia 2200 metros

(Los aprendices sin descargo)

Pashá 62 k.	R. Pelletier
Felino 51	M. Altamiranda
Copiapó 56	A. Lallana
Pacú 56	no corre
C. Jacque 53	I. Leguisamo
Narval 51	J. Garrido
¡Sufra! 51	X. X.
Ranquelero 50	E. Orduna

HOY LLEGO SISLEY

Conversando con el entraineur Da Silva — Su actuación profesional — El optimismo que lo anima acerca de la campaña a cumplir el invicto en pistas argentinas

El "invicto" hijo de Flores, breves instantes después de ser desembarcado

Siendo de palpitante actualidad todo lo que guarda relación con el "crack" Sisley que en la noche de hoy abandona estos lares para fecha próxima, reiniciar su campaña en las pistas de la vecina orilla, el cronista se puso en camino rumbeando para el stud Raynal en compañía del repórter de pistas.

Por los pagos maroñenses en días de semana el ambiente es tranquilo, apenas si allá a las cansadas alguna novedad de escasa importancia, pero de trascendencia para sus moradores da algún tema, mientras el consabido "amargo" va de mano en mano. Ya decididos, preguntamos a nuestro cronometrista:

—¿Ché conocés al que cuida a Sisley?

—... Pero querido... está demás preguntarlo. Vamos andando que siguiendo por aquí — el cronista había indagado frente a los portones del hipódromo — en cinco minutos llegamos.

—¿Y nos recibirán?

—Vení conmigo, que Da Silva en cuanto le anuncien la "procedencia" no tarde un segundo en presentarse.

Llegamos pronto a las inmediaciones de la vía férrea, doblamos a la derecha y...

—Buenas tardes, ¿está Virginio?

—Un muchacho, criollo puro, cepillo en mano y peón vareador en fija, nos miró con viveza, contestando:

—Muy buenas tardes, señores. Un momento que el patrón está en sus quehaceres.

Nuestro compañero nos dice:

—Che, aprontate que ya se presenta el hombre. Ahora verás quién es Da Silva.

En efecto, un rostro conocido, que hemos visto muchas veces por el paddock en nuestra misión de cronistas y aficionados nos evitó andar con muchos preámbulos:

—Si no tiene inconveniente y puede disponer de un rato libre. Nuestra visita es para solicitarle algunos datos de interés para el público, lector invariable de la página de turf de "El Día":

—Pasen ustedes. Estoy a sus órdenes.

A propósito de Sisley—

—Y Da Silva, ¿ya está decidido el viaje del invicto para la otra banda?

—Si lo estará. El jueves regresé de allá y he ultimado todo lo referente a alojar cómodamente y como lo merece al "crack".

—¿Cuando lo lleva?

—El martes (o sea hoy); ya es tiempo que haga la travesía. En Palermo se alojará en el stud de Tomás Conde, en un confortable box.

—¿Quieren echarle un vistazo al crack?

—Bueno. No nos hacemos repetir la invitación.

Llegamos frente al box que ocupa Sisley, y en verdad al observar el cuidado y los múltiples esmeros con que se le tiene, más que un box parece una sala. Un aseo perfecto, cuidado en sus mínimos detalles, Sisley se halla ahí como rey y señor.

—¿...?

—Felicitaciones Da Silva, extensivas al personal que lo secunda.

—Los muchachos responden bien, tienen buenos patrones y un "padrino" excelente, sin jactancia, ¿eh? Aquí las cosas o las hago bien o no se hacen.

—De acuerdo.

—¿Cuándo vuelve a presentar allá a Sisley?

—El 20 de abril disputará el clásico "América" sobre 1.600 metros con 15.000 pesos de premio.

—¿Se reinicia llevando enemigos bravos?

—Según mis informes han de ser de la partida enfrentando al hijo de Flores unos pocos contados elementos. De ellos son Solitaria, Sierra Leona y Black Beauty los de más calidad para discutirle al mío los honores de la contienda.

—¿Y luego cuando lo volverá a presentar?

—Después en el clásico "Otoño", 2.000 metros para todo caballo, con 15.000 pesos al primero.

—Seguro que a los 81.501 pesos oro que lleva ganados Sisley, se agregarán esos 30.000 pesos argentinos?

Se sonríe Da Silva, sonríe el cronista y agrega nuestro cronometrista:

—Espera un tiempo, no preguntes con anticipación.

—Bueno, dejemos esto Da Silva; ¿recuerda otro encuentro próximo y posterior a aquéllos?

—Sí; el 1.o de junio, el clásico "Vicente L. Casares", para todo caballo, en 2.500 metros y con 10.000 pesos y el 70 o|o de las entradas al vencedor. Es lamentable que por ahora los cracks porteños no estén en situación de medirse con él. Figúrese que Don Padilla y Movedizo "ases" de allá han tenido que postergar la "rentree" y quizá pase un tiempo antes de hallarse en condiciones de actuar en público.

—Pero Da Silva, tiene suerte indudablemente. El invicto está precioso tenemos una impresión excelente. Nos palpita que en su segunda campaña no saldrá el rival capaz de hacerle morder el polpo de la derrota.

—Soy de igual opinión. Sisley está listo para correr. Lo tuve en la playa después que ganó sin rivales el clásico "Victorica", unos 15 días y de vuelta aquí ha cumplido suaves partidas. No necesita más para entrar a tallar, cuándo y dónde lo desee "Manuelito".

—¿Piensa irse el martes y abandonarnos?

—Acompañaré a Sisley en la travesía; regreso enseguida y después de la reunión del 30, entonces ya acompañado de mi familia me radico en Palermo.

—¿Y Benjamín?

—Todavía no me acompaña, pero pronto estará a mi lado para correr allá al crack.

—Deseámosle mucha suerte en su profesión por aquellos lados y que Sisley le reporte las satisfacciones que merece.

—Gracias, así lo espero para tranquilidad de los que me favorecen y para el público que ocupa toda mi atención y preferencia.

La actuación de Da Silva como entraineur—

Los momentos transcurrían en amable plática: ya familiarizados nos encontrábamos como en nuestra casa, pero no había derecho a prolongar tanto una entrevista.

—Perdone, Da Silva, que el tema que proporciona usted con su crack influya para que pasen tan ligeros los minutos.

—Nada tienen que disculpar; al contrario, les quedo agradecidos por la espontánea y oportuna visita. Pregunten cuánto gusten.

—¿Va para muchos años que actúa en el ambiente?

—Trece años largos. Me inicié puede decirse solo. Mis primeros pasos en el turf fueron como los de muchos de mis colegas, en compañía de compositores de cartel. A ese respecto recuerdo al finado Urrutia, con el que estuve cuando dirigía el stud Villanueva B.

Después de un tiempo vine para Maroñas.

—¿Su debut?

—Fué con el stud Cerrito y me acompañó el más amplio éxito. Presenté a Garza el 6 de enero de 1911 y ganó con cuarenta pesos de sport. La volví a presentar el 19 de abril de ese año y repitió abonando ochenta pesos y pico...

—Ya nos parece recordar... Fué un dividendo que hizo hablar a los aficionados, como era natural.

—Es cierto. Por 1912 estuve con Artola y tallamos con Elida, Arroyo Grande y Pipiolo, por no citarle más.

—¿...?

—Con el stud Combate hice gran campaña. Con Fuego, Combatiré, Torero, Fashionable, Azcuénaga, Polín un hijo de Valero y otros que ahora no recuerdo gané repetidas veces. Fashionable se adjudicó el premio Villanueva, de 1000 libras esterlinas, donadas por el Jockey Club Argentino.

—¿...?

—En 1917 y a fines de septiembre me hice cargo de los studs Concordia y6 de Febrero, que hasta entonces los tenía mi colega Martín Olano. Con los pupilos de esas ecuries, como usted sabe, he realizado una excelente campaña, principalmente con Metropole y Zorzal, como nadie ignora.

—Y a propósito, Da Silva, ¿cuándo se inició en las pistas la ecurie Raynal, la enseña que Sisley ha hecho célebre en los hipódromos ríoplatenses?

—El stud propiedad del señor Manuel Segade, tiene una corta pero brillante campaña. Penúltimo y Richmond fueron sus primeros elementos.

—¡Pero Penúltimo corrió en Palermo!

—Es cierto, pero adquirido por "Manuelito" corrió acá en los comienzos del año 1921, ganando 10 carreras y si durante el desarrollo del clásico Consejo Nacional de 1922 no se hubiera mancado, su campaña futura era por cierto halagüeña, en esa temporada.

—¿...?

—La cura de Penúltimo fué larga y al final infructuosa. Con Richmond es harto sabida la campaña que realicé. Todavía ha de repetir alguna de sus primeras hazañas.

—¿Y Brazal lo lleva?

—Por el momento no, el hijo de Amsterdam que costó 16.000 pesos argentinos al Haras Chapadmalal recién será llevado para Palermo a fines del mes próximo. Le tenga fa para que salga bueno. Junto con él irá entonces Carlos Alberto.

Bien impresionados, con suficiente acopio de datos interesantes para el aficionado, nos despedimos de Virginio, como familiarmente se le llama; de un señor testigo de la entrevista, sportsman en toda la acepción de la palabra y ya en camino, en busca del lado "céntrico", nos dice el dice el compañero cronista de pistas:

—Apurate, que es tarde.

(De "El Día", de Montevideo).

Engreída está en condiciones de poder competir con las favoritas del clásico Moreno

Después de ganar su primera carrera en gran estilo, ha seguido sin novedad esta hija de Dusty Miller.

Engreída, que merece a la Petite Ecurie un alto concepto, dirigida por R. Pelletier, y a la par de Murmullo, a quien dominaba, cubrió 1.000 metros en 59" 4|5.

Su cotejo con Ordalie, Colosa y Mosquita, promete resultar interesante.

Ariel, que hará su debut el domingo, fué ejercitado en 1.000 metros

Entre los anotados para el próximo domingo, figura Ariel, un hijo de Amsterdam y Corocha, de excelentes antecedentes.

Ariel fué sometido esta mañana a un ensayo de 1.000 metros, a la par de Sensitivo, cubriendo la distancia en 1'2" 3|5.

Sforza puede sorprender a la cátedra el próximo domingo

Como este hijo de Baratiere ha realizado grandes adelantos, no habrá que descuidarlo el próximo domingo, en la prueba inicial.

Con Altamiranda, cubrió hoy 1000 metros en el buen tiempo de 1' 2|5.

Rey de Roma y Místico son cotejados en 1.000 metros

Matienen una brillante forma estos dos pupilos del entraineur Baltasar Roncales.

Rey de Roma, que está recién en los comienzos de la gran campaña que hará corre cada día más.

Dirigido por R. Pelletier y a la par de Místico, cubrió 1.000 metros en 1' 2|5.

Tamarisco puede volver a imponerse el próximo domingo

El hijo de Amsterdam, que termina de ganar en el formidable tiempo de 1'43" 2|5 los 1.700 metros, puede volver a imponerse el próximo domingo.

Tamarisco, dirigido por J. Vecino, cubrió esta mañana 800 metros en 48" 4|5, sin habre sido mayormente exigido.

Encrucijada tiene un compromiso favorable el domingo próximo

Esta hija de Lord Basil está en condiciones de poder obtener su primera victoria.

Encrucijada, dirigida por J. Canal, cubrió hoy 600 metros en 35" y 4|5.

El domingo recién se designará quién deberá correrla.

Ñandipá cubrió 1.000 metros en el gran tiempo de 59" 2|5

Anda sencillamente una enormidad este hijo de Larrea, que viene produciendo una serie de buenas performances.

Ñandipá que el domingo puede volver a imponerse, cubrió esta mañana 1.000 metros en 59" 2|5, dirigido por R. Peña.

Frangollo puede obtener su primera victoria el domingo

El representante del stud Indécis, que al debutar no pudo desempeñarse como era de esperarse, debido a un serio contratiempo, reaparecerá el domingo en condiciones de obtener su primera victoria.

Dirigido por R. Pelletier, Frangollo cubrió esta mañana 1.000 metros en 1' 2|5, dominando a Cosquillosa, con Lema, que lo acompañaba.

A Prince Igor se le da corrida en 2.500 metros

Se le piensa destinar a los handicaps de fondo.

Prince Igor fué sometido esta mañana a un ejercicio de 2.500 metros, empleando 2'47" 3.5.

¿QUIERE Vd. COMER BIEN? Visite una sola vez el "Gran Restaurant Corrientes" Corrientes 1443 Saloncitos Reservados — 1447 —

La casa no tiene Anexo

La casa más antigua en POLLOS ALLO SPIEDO — Salón más Ventilado de Buenos Aires

Aprontes generales de hoy en Palermo

Sandokan, G. Benvenutti, 800 metros en 48" 2|5.
Pacú, J. Garrido, 700 en 42" 2|5.
Brasileña, R. Pelletier, 1000 en 1'1" 3|5.
Riña, M. Lema, y Rip, E. Canessa, 700 en 41" 4|5.
Morrongo, J. Garrido, 700 metros en 42" 1|5.
Marcelaino, J. Leguisamo, 800 en 50" 1|5.
Teladi, M. Acosta, 800 en 46" 3|5.
Cartucho, I. Leguisamo, 800 en 50" y dos quintos.
Comedida, G. Benvenutti, 600 metros en 36.
Ranquelero, peón, 1000 en 1'1".
Grue, I. Leguisamo, 1000 en 1'1" y dos quintos.
Esquiva, de Tomassi, 1000 en 1'2".
Zagala, peón, 700 en 41" 3|5.
Chimere, J. Vecino, 1000 en 1'3".
Ouro Preto, J. Cabrera, 700 metros en 42" 2|5.
Pretty Annie, E. Ruiz, y Cebadilla, M. Lema, 600 en 35".
Hijo Mío, J. Garrido, 700 en 42".
Aceituna, E. Canessa, 1000 en 1' y tres quintos.
Papillón, J. Fernández, 700 en 44".
Borefoot, ayer, 800 en 49" 2|5.
Persiana, Claverie, 700 en 41" 4|5.
Winchester, E. Orduna, 700 metros en 43" 2|5.
Tin Tan, J. Vecino, 1000 en 1' 4|5.
Condena, peón, 700 en 43" 2|5.
Falucho, Alvarez, 500 en 29" 3|5.
Epinard, Carabajal, 1000 en 1'2" y tres quintos.
Onlymine, Esser, 800 en 49" 3|5.
Mi Comadre, J. Canal, 800 en 48" y tres quintos.
Cepillo, R. Rodríguez, 1000 metros en 1'1".
Barbijo, M. Acosta, 800 en 48" 2|5.
Infidente, E. Canessa, y Park Lane, E. Orduna, 700 en 42" 2|5.
Raquel, Lopiego, 800 en 49" 2|5.
Rólido, F. Arcuri, 600 en 36".
Barilloche, E. Canessa, 1000 metros en 1'5" 2|5.
Bel Ami, Carabajal, 800 metros en 49" 4|5.
Day Dream, Carabajal, 800 en 31".
Saeta, Peña, 700 en 42".
Poderosa, J. Riero, y Tapial, F. Arcuri, 800 en 47" 2|5.
Ortigal, E. Saavedra, 800 metros en 48" 3|5.
¡Qué Peine!, Altamiranda, 1000 metros en 1'2" 3|5.
El Monje, P. Cichetti, 1000 metros en 1'2" 2|5.
Pretender, J. Vecino, y Crin, 1000 metros en 1'1".
Pitusa, Cichetti, 1000 metros en 1'1" 2|5.
Zeus, J. Riero, 1000 en 1' 3|5.
Miss Clará, F. Arcuri, 700 en 43".
Préstamo, E. Ruiz, 800 e n48" 1|5.
Vengadora, J. Vecino, 800 metros en 48".

Verdunoise y Hablantín trabajaron apareaods con gran éxito

Andan mucho estos dos pupilos del stud Provincial, y en cuanto sean nuevamente de la partida, para ganarles habrá que marcar grandes tiempos.

La hija de Verdun, con E. Lema, y Hablantín, con J. Garrido, cubrieron esta mañana 1000 metros en el recomendable tiempo de 59" 3|5.

Calendario hípico

MES DE MARZO

29—Ratificación del premio Perú. Apertura de cartas para la reunión del domingo 6 de abril.
30—Premios Mariano Moreno y La valle.

Hipódromo San Martín

Programa para la reunión del domingo próximo:

Premio Carga, distancia 1400 metros: Un Tanto, 56 kilos, Musulmán 56, Didimo 56, Jaleo 56, Bay Rum 54, Oberdan 54, Maxwell 54, Rogh Diamond 54, Din 54, Plunger 53, Paddy 53, Rosa Roja 53, Perchel 52, Mago 52, Franceschi 50, Uñita 50, Fred 50, Salamero 50, Puno 50, Batelera 49, Rienda 48, Habladora 48.

Premio Cartuja, distancia 1000 metros: Trapisonda 52 kilos, Póstuma 50, Osa Mayor 50, Un Momento 50, India Rubia 50, Grifona 49, Oda Real 49, Minnie 48, Petite Poupée 48, Datelera 48, La Lechera 47, La Nota 46, La Martina 46, Polvorosa 46, Diana 43, Luz Eléctrica 43.

Premio Orcina, distancia 1.500 metros: Comisionado 56 kilos, Parejito 56, Teclotum 56, Tropezó 56, Fracturado 56, Palantelén 54, Pegaso 54, Frontón 54, Robín Red 54, Gritón 54, Icato 54, Vanidoso 54, Patitranco 54, Cabo Montilla 54, Primrose 54, Rodolfo 54, Aspaviento 54, Romerillo 54, Diana 54, Luz Eléctrica 52, Old China 52, Trinchera 52, Piolita 52, Cacatúa 52.

Premio Azurea, distancia 1300 metros: Red Wolf 64 kilos, Don Emilio 56, Bay Rum 52, Lengua Larga 52, Rosa Roja 49, Lady Valle 49, Peregrino 49, Cartuja 46, Argentinito 44, Pescador 43, Bergantín 40, Venenoso 40, Dabinlocca 40.

Premio Gontrán, distancia 2000 metros: Porvenir 58 kilos, Sangre Fuerte 57, Judas 56, El Cobre 53, Norabuena 52, Peregrino 52, Susie 49, Fedora 48, Double Faced 48, Microbio II 48, Sello 47, Siderita 45, Poolvis 45, Piola 43.

Premio Juvenilla, distancia 1400 metros: Juego Limpio 57 kilos, Caballero 53, Zulú 53, Rompegalas 53, Puerto Rico 53, Don Roberto 53, Resero 53, Glisseur 53, Le Solitaire 53, Ordago 53, Quitador 53, Olivero 53, Filisteo 52, Picla 51, Flor de Fango 51, Barricada 51, La Bastille 51, It's a Long 51, Carmen 51, Romerillo 48.

Premio Giovanotto, distancia 1400 metros: Toledano 55 kilos, Caragato 53, Resfalón 52, Don't 52, Giovanotto 50, Gracelless 50, Radina 50, Ordago 50, Farman 49, Aix 49, Pescador 48, Lengua Larga 48, Gaditano 48, Susie 46.

Hipódromo Independencia

ASIGNACION DE PESO

Domingo 30 de marzo

Premio "Anzac" (1921), 1900 metros: Cupla 62 kilos, Telilla 58, Just in Time 51, Mi Alma 48, Estigia 45, Kábila 44, Piocha 44, Oferta 41, Pitiless 40.

Premio "Teos" (1922), 1200 metros: Heartrender 59 kilos, Damasco 58, Guante Blanco 56, Narración 52, Pinturero 50, Taimado 49, Olla 48, Waal 48, Araca 47, Michungo 45, Entreverada 40.

Premio "Entreverada" (1923), 2200 metros: Lutón 59 kilos, Telilla 57, Bugler 51, Romana 50, Piocha 43.

Domingo 6 de abril

Premio "Pelayo Ledesma" 2200 metros: Charmful 59 kilos, Chaperón 58, Copetón 58, Defender 56, Heartrender 52, Fantin Latour 51, Guante blanco 49, Libertario 49, Lujoso 46, Bugler 44, Torquemada 40, Gatuno 40.

Hipódromo de Temperley

Para la reunión del domingo 30, se han hecho las siguientes asignaciones de peso:

Primera carrera. Premio Dormilón II, 1.200 metros.— Gentleman 51 kilos; Aníbal II 56, Cerdeña 56, Chapino 56, Granadero II 56, Caupolicán 56, Festivo 52, Mago 51, Yodo 51, Jorge Feno 50, Tina II 50, Santo y Seña 49.

Segunda carrera. Premio Horse Power, 1.200 metros.— Atento, 56 kilos; True Blue 54, L'Origán 56, Nel Disco 56, Waterfall 56, Le Bleu 56, Chanilao 56, Almogovan 56, Tango 56, Contramano 56, Legionario 56, Teos 56, Royal Heart 54, Uñita 56, Garona y Jalapa con 54.

Tercera carrera. Premio Popoff, 1.300 metros.— Trovatello, Bocanegra, Catálogo, Cardalero, Campo Abierto, Lolito, Culebrón, Marmitón, Juan Moreyra y Diapador, con 57 kilos; Griseta, Thidán, Tarantella y Pteropus con 55.

Premio Dairy Back. 1.300 metros. —Fidalgo 55 kilos, Abeja III 54, Abuelita 51, Romanoff 51, The Victory 49, Pródigo, Valgris, Plumaje, Boa, Ardagh, Antuco con 48.

Premio Guernessey. 1.800 metros. —Fulgente 57 kilos, Foguead 57, Bien 57, Matalobos 57, Ensing 57, Marback 54, The Boy 57, Furlader 54, Almagro 57, Factor 57, Specula 55, La Gaviota 55, Jalapa 52.

Premio Mister Tac. 1.300 metros. —Plumazo, Tte. Lugones, Antaño, Seisen con 57 kilos, Little King, Valgris, Lausing, Pimentón con 54, Cayó Nieve, Dimancheuse con 52, Pródigo, Matalobos, Factor, Cardalero, Brasero, Olvido con 51, Spécula con 49 kilos.

Premio Piedad. 1.400 metros. — Valgris, Cylleval, Fogueado, Tigris, Brasero, Ginés, Yugo Moro, Delfín II, Machito, Matto Grosso con 56 kilos, Sisa, Peonia, Alferia con 54.

Hipódromo de La Plata

Para la reunión del domingo 30 del corriente se ha hecho la siguiente asignación de peso:

Premio Fabricia, distancia 1500 metros: Avichucha 5 kilos, Cautela 5, Zuna 55, Tía 55, Icatu 55, Wike Girl 55, Callecita 55, Poca Ropa 55, Dinga 55, Conversadora 55, Tita 55, Arica 55, La Llorona 5,5 Orangine 55, Paints Well 55, Saeta 55, Osimba 55.

Premio Facendeira, distancia 1200 metros: Alma Tadema 55 kilos, Berefoot 55, El Pesao 55, Viborón 55, Dos Horacios 55, Nogalito 55, Lapidary 55, Zircón 55.

Premio Facongrande, distancia 1000 metros: Náutico 54 kilos, Bleriot 54, Milagroso 54, Robespierre 54, Diastasa 52, Corona 52, Provincianita 52, Nico 52, Alfrida 52, Nianza 52, Zamba 52, España 52, La Petiza 52.

Premio Factor, distancia 1200 metros: Alfiler II 55 kilos, Quetzal 55, Peiandrún 55, Triunviro 55, San Guillermo 55, Sondal 55, Ney 55, Tablón 55, Polaina 53, La Querencia 53, Na Toribia 53, Suerte Clavada 53, Oblicua 53, Callecita 53, Afala 53, Flamante 53, Mecha 53, La Langosta 53, Emprimar 53, Gavota 53, Esmirna 53.

Premio Facultad, distancia 1400 metros: Nervo 57 kilos, Armel 56, Open Eyes 55, My Fly 54, Enamorada 53, Mapamundi 53, El Regente 52, Piel de Volcao 50, Giselle 49, Rebenque 49, La Tinta 48, Alma Gaucha 47, Wrangel 46, Galette 44, My Bride 43.

Premio Faja, distancia 1700 metros: Condenador 56 kilos, Wrangel 55, Bienvenida IV 54, Dantoncito 54, Mummie 53, Choclo 53, Polip! 53, Foguito 53, My Bride 52, Payanca 52, Brilantina 51, Suerte Clavada 50, Boladita 50, Anilina 50.

Premio Falaris, distancia 2000 metros: Nombre 57 kilos, Apogeo 55, Cantador 54, Nervo 53, Quijote 53, Merry Andrew 52, Solferino 51, Motín 50, Alaska 48, Desdeñosa 48, Marol 47, Apolo 46, Terron 45.

"CASINO PIGALL"
MAIPU 340 U. T. 7149 (Avenida)
EL CABARET MAS DIVERTIDO PARA LA JUVENTUD
Todos los jueves grandes noches de gala
Sorprendente éxito de las artistas: Lodoletta, Waltas, Lola, Dabiron, Raymonde, Christiane, Vernon.
ORQUESTAS TIPICA Y AMERICANA
Todos los días secciones:
APERITIF TANGO, SOIREE Y CHAMPAGNE
Salones reservados

Mundo Comercial

BOLSA DE COMERCIO

Primera rueda

Cédula H. Arg., marzo 27: 88.000 a 99.90.
Id 4a. serie, marzo 27: 18.500 a 98.50.
Id 5a. serie, marzo 27: 5.300 a 96.80.
Id 6a. serie, marzo 27: 1.300 a 97.
Id 7a. serie, al contado: 1.000 a 94.80.
Id marzo 27: 10.000 a 95.
Id 8a. serie, al contado: 20.000 a 94.70.
Id marzo 27: 20.000 a 94.70.
Id 9a. serie, al contado: 1.500 a 95.30.
Id marzo 27: 12.225 a 95.20.
Id 10a. serie, marzo 27: 8.075 a 95.20.
Id 11a. serie, marzo 27: 1000 a 96.60.
Id 12a. serie, marzo 27: 1.000 a 96.60.
Id 13a. serie, al contado: 5.000 a 97.70.
Id marzo 27: 70.500 a 97.70.
Id 14a. serie, marzo 27: 28.500 a 97.60.
Id 15a. serie, marzo 27: 3.700 a 96.70.
Id 16a. serie, marzo 27: 6.000 a 96.80.
Id 17a. serie, marzo 27: 65.750 a 94.80.
Id 18a. serie, marzo 27: 10.525 a 94.70.
Id 19a. serie, al contado: 12.300 a 95.10.
Id marzo 27: 323.300 a 95.
Crédito 1923, marzo 27: 80.000 a 95.40.
Id 1905, marzo 27: 10.100 a 37 y 70.
Deuda Municipal 6 1|2, al contado: 34.500 a 97.
Id marzo 27: 15.000 a 97.10.
Meridiano V, marzo 27: 10.000 a 95.40.
Id mayo 15: 20.000 a 65.80.
Bonos (sem.) 9142, marzo 27: 9.500 a 88.50.
4 1|2 1910, marzo 27: 56.000 a 63.
Id fin de mes: 9.000 a 63.
Deuda B. A. 6 o|o, marzo 27: 39.500 a 87.
Bonos Hip. serie B, marzo 27: 18 mil a 94.
Id serie A, marzo 27: 16.500 a 93.10.
Banco Hogar Arg. (ex dividendo), marzo 27: 230 a 46.30.
Banco Provincia, marzo 27: 100 a 104.50.
Banco Popular Arg., marzo 27: 50 a 25.80.
Banco Español, marzo 27: 425 a 22.50.
Id fin de mes: 500 a 22.50.
Id abril 30: 1.800 a 19.50.
Banco Francés, mayo 15: 100 a 37.50.
Introductora B. A., marzo 27: 100 a 105.
Puerto Sastre, marzo 27: 600 a
Muelles de La Plata, marzo 27: 100 a 7.60.
Q. Paraguayos, marzo 27: 100 a 0.70.
Constructora Americana, marzo 27: 10 a 107.
Luis Magnasco, marzo 27: 230 a 130.
Puerto San Nicolás, abril 30: 100 a 38.60.

MERCADO DE CAMBIOS

(Precios oficiales)

Primera rueda

	$ oro	$ m|n.
Libras	42 3|8	12.8721
Francos	14.—	0.1623
Belgas	17.60	0.1291
Suizos	4.39	0.5177
Florines	2.05	1.1086
Liras	17.55	0.1295
Pesetas	5.82	0.3905
Dólares	131.80	2.9955
Reis	34.500	0.3320
Montev.	5 o|o	2.31.45

BOLSA DE CEREALES

VENTAS DE HOY

Trigo tangaró: 400 bolsas en Sola a pesos 11, Palacios Hnos.; 371 a 9.50, Aguirre Hnos.; 92 a 8.90, Devoto Ltda.
Trigo candeal: 176 bolsas en Dep. a 11, S. Abello y Cía.; 90 en Sola a 10.10, Saint Fréres.
Trigo varias clases: 50 bolsas en Sola a 10.40, S. Elissalt; 394 en Haedo a 10.15, A. Bellini y Cía.; 208 en Once a 10.10, F. Castellan y Cía.; 714 a 10, A. Diante; 599 en Sola a 10.10, M. B. y Grondona; 263 en B. Aires a 10, U. Alzaga y Cía.; 345 en O. Lacroze a 10, Perlender y Ca.; 332 en B. Aires a 9.90, A. Vélaz y Ca.; 89 en Sola a 9.80, L Goñi (hijo); 720 a 9.75, S. Elissalt; 332 en Haedo a 9.75, A. E. Robredo; 267 en Once a 9.75, 2248 a 9.70, U. Alzaga y Cía.; 146 a 9.80, T. P. y H. Ojea; 301 en Sola a 9.70, Palacios Hnos.; 486 a 9.60, 744 a 9.60, Chapar y Cía.; 318 a 9.60, A. E. Robredo; 149 a 9.50, R. Acasuso y Cía.; 395 en Dep. a 9.50, Devoto Ltda.; 100 en Sola a 9.50, J. C. Santos y Cía.; 260 en Haedo a 9.30, A. E. Robredo; 800 a 9.20, A. Bellini y Cía.; 600 en Sola a 9.17, M. Capello; 1113 en Once a 8.66, A. Iriart y Cía.; 125 en Sola a 8.50, Saint Fréres.
Maíz amarillo: 260 bolsas en Once a pesos 8.80, J. A. Tajan y Cía.; 308 a 8.70, Bernhard y Cía.; 400 en Lacroze a 8.70, H. y Souiez; 250 en O. Lacroze a 8.70, Gnecco y Bloch; 160 a 8.65, F. Dorignac y Cía.; 165 en Colegiales a 8.60, A. Bellini y Cía.; 184 en Sola a 8.60, M. Copello; 130 en Palermo a 8.50, A. Bellini y Cía.; 169 en Once a 8.40, E.A. Domínguez; 487 en Sola a 8, Santamarina e hijos; 296 en Once a 8.50, A. Rinaldi.
Maíz colorado: 160 bolsas en Sola a pesos 8.70, Alchourrón Ltda.; 111 a 8.70, A. Estévez y Cía.
Maíz amarillo: 424 bolsas en Sola a 7.75 $, Alchourrón Ltda.
Alpiste: 198 bolsas en Once a 24 $, B. V. y Orbeta; 58 a 24, Arzeno Hnos.; 42 a 18, Devoto Ltda.

Semilla de alfalfa: 76 bolsas en Dep. a 8.90 $, R.D. Barker y Cía.; 151 en Once a 8.50, Chapar y Cía.; 23 en Sola a 7.80, Avalos Salazar y Cía.; 50 a 7.70, S. y Bercetche.
Triguillo: 30 bolsas en Once a 8.20 $, M. García y Cía.; 30 a 8, N.A. García; 57 en B. A. a 7, U. Alzaga y Cía.
Ray-grass: 24 bolsas en Once a 14 $, A. Vélaz y Ca.
Centeno: 1230 bolsas en B. Aires a pesos 7.50, Coop. de Hacendados.
Avena: 544 bolsas en Once a 7.40 $, 540 a 7.40, Devoto Ltda.; 408 a 7.10, en B. Aires, Yraizos Hnos.; 400 a 6.80, C. Rosselli; 138 en Once a 6.70, T. P. y H. Ojea; 32 a 6.70, A. Bellini y Cía.; 602 en Sola a 6.50, C.E. Sartori; 73 en Once a 6.40, B. V. y Orbeta; 105 en Sola a 6.35, A.E. Robredo; 558 en Once a 6.30, Perlender y Cía.; 83 en Sola a 6.30, 292 a 6.30, A. Rinaldi; 555 en Once a 6.20, M. García y Cía.; 461 a 6.20, Lutjohann y Cía.; 298 a 6.10, T.P. y Ojea; 132 en Sola a 6, S. y Bercetche.
Cebada: 180 bolsas en Sola a 8.15 $, P. y A. Lanuse; 450 en Once a 8.10, M. B. y Grondona; 182 en Sola a 8, A. Kuker; 1229 a 7.90, P. Volpacchio; 106 a 7.60, A. Kuker; 110 en Once a 7.55, B.V. y Orbeta.
Cebadilla con trigo: 604 bolsas en Once a 6.70 $, A. Bellini y Cía.

MERCADO DE HACIENDA VACUNA

(Liniers)

Han encontrado regular colocación las tropas de novillitos, vaquillonas y terneros especiales. Las haciendas flacas y descarnadas, faltas de clase, fueron vendidas con cierta dificultad y precios flojos.

Las tropas de vacas encontraron como en días anteriores muy buena demanda e interés, aconteciendo lo mismo con los lotes de toros y torunos de conserva.

Para novillos de frigorífico no se registraron cambios con relación a las cotizaciones de días anteriores.

La entrada del día fué de 9.188 cabezas, clasificadas e esta forma: novillos, 2918; vacas, 3349; terneros 2.914 y bueyes, 7.

Las compras efectuadas por los frigoríficos fueron las que siguen: Sansinena, 869; La Blanca, 1.199; Armour, 629; Wilson, 628; Swith, 580; Saladero Roca y Terrarossa, 100 y The Anglo South American, 110.

Los precios corrientes de la mañana fueron los siguientes:

Toros y torunos gordos y especiales para frigorífico, de pesos 92 a 108; id generales de 45 a 85; novillos especiales (Chilled-Beef), de 106 a 115; id (congelar) de 96 a 130; id gordos (continente), de 88 a 101; id generales de consumo, de 56 a 80; novillitos excepcionales a 76; id gordos y especiales de 52 a 70; id generales de 18 a 46; vacas excepcionales; id especiales de 82 a 90; id gordos de 63 a 75; id generales de 28 a 56; vaquillonas excepcionales; id gordas y especiales de 50 a 63; id generales de 16 a 44; terneros excepcionales; id especiales de 43 a 50; id generales de 10 a 20; mamones gordos y especiales de 15 a 24; id generales de 7-11.

Ventas de hoy

ALONSO y BLAQUIER —
22 vacas, de Navarro a 57; 2 torunos a 92.
AYARRAGARAY y DUHART Hnos.—
10 vaq. de 25 de Mayo a 35.
ARANCET y Cía. PEDRO—
9 vaq. de A. Bulnes a 74; 4 id a 65; 6 id a 55; 13 id a 42; 3 vacas a 70; 7 novillitos a 47; 9 terneros a 40; 14 id a 38; 14 id a 30; 12 id a 28; 11 ida 30.
AVALOS SALAZAR y Cía.—
6 vacas, de Suipacha a 76; 9 novillos a 81; 2 torunos a 55á 13 vaq. de Colón a 60; 5 novillitos a 46; 13 terneros a 45; 44 novillos, de La Plata a 101; 32 id a 82; 2 vacas a 73; 3 vaq. a 35; 19 id a 44; 15 novillitos a 47.
ACCAME BELLINI y Cía.—
20 novillitos, de Alberti a 60; 75 vaq. a 45.
ALCHOURRON Ltda. S. A.—
8 vacas, de Las Flores a 90; 23 id a 50; 33 id a 70; 15 vaq. a 47; 9 id a 70; 3 toros a 85; 5 novillos, de Córdoba a 85; 40 ternero sa 30; 8 id a 19.50; 2 id a 16; 7 vacas de G. Pinto sa 87 5 id a 74; 25 id a 75; 5 vaq. a 20; 16 mamone sa 20; 14 id de Pringles a 20; 2 toros de Magdalena a 100; 8 vacas a 50; 7 mamones a 20; 4 vaq. de C. Suárez a 47; 4 novillo sa 85.
ALVAREZ y SPERONI—
6 terneros, de E. Ríos a 22.50; 8 id a 25; 10 id a 29.50; 10 id a 28.
ANDRE y BAGUASCO—
8 terneros, de G. Chávez a 35; 42 id a 27.
ARZENO y Hno. F. B.—
6 vaq. de Viamonte a 44; 7 id a 40; 5 id a 28; 10 terneros, de Caseros a 28; 20 id a 20; 4 id Alvarado a 18.
AMARAL y Cía. M. M.—
22 vacas, de 25 de Mayo a 75; 22 id a 70; 22 id a 60; 42 novillos a 72; 2 torunos a 86; 14 terneros a 28; 11 vacas, de Alberti a 55; 11 id a 35.
BALCARCE y Cía.—
140 novillos, de Chascomús a 112.
BERISTAYN y LARGUIA—
25 vacas, de Magdalena a 70; 95 terneros a 30.
BBARERA y Cía. P. A.—
16 novillitos, de Guaminí a 56; 11 id a 40; 18 vacas a 58; 2 id a 60; 10 vaq. a 45; 33 terneros a 30; 16 id a 22; 27 id a 20; 26 novillitos a 55; 12 id de Papin a 38; 2 id a 64 2 id a 62; 11 vaq. a 49; 7 vacas a 68; 2 novillitos a 35; 3 vaq. a 62; 4 terneros a 31; 6 vaq. a 35.
BUNGE y BORN Ltda.—
40 terneros, de Villegas a 40; 16 vaq. de G. Pint oa 28; 14 terneros a 16; 4 id a 27; 6 mamones a 8.
BELLOCQ e HITA—
38 novillos, de Casero sa 100; 9 id de Ayacucho a 80; 12 vacas de Gordos a 60; 13 novillitos a 55; 10 terneros a 25.
BISCAYART y SPANGUENHER—
120 novillos, de Santa Fe a 114.
BASCARAN FELIPE—
35 terneros, de P. Central a 26.
BOURDIEN Hnos.—
4 toros, de Lobos a81; 6 torunos a 75; 26 id a 73; 15 vacas de 25 de Mayo a 58; 7 id a 55.
BALBIANI y Hnos. JOSE—
19 vacas, de T. Lauquen a 69; 3 vaq. a 68.
BAYONA JUAN—
24 vacas, de Tandil a 58; 40 vaq. a 41; 35 terneros a 17.
CREDITO TERRITORIAL—
133 novillos de L. N. Alem a 108; 22 id a 65; 63 vacas a 62; 20 novillitos, de Vedia a 55; 12 vaq. a 50.
CASH COLRELL JONES y Cía.—
9 vacas, de L. N. Alem a 68; 5 vaq. a 56.
CROHARE SALVADOR—
17 vaq. de Junín a 55; 7 id a 34; 6 vacas, de Echeverría a 18; 31 novillitos a 16; 20 ternero sa 14.
CEBALLOS y CUFRE—
69 novillos, de Rodríguez a 96.
CHAPAR y Cía.—
44 novillos, de B. Blanca a 42.
CARRIQUIRY y CASAUX y Cía.—
20 novillos, de E. Ríos a 64; 6 terneros a 17; 14 id a 15.
CORDIRIOLA y Cía.—
3 torunos de Catril óa 88; 4 vacas a 73; 40 novillos a 70; 32 vaq. de Arias a 50.
CRESPOCRESPO y RODRIGUEZ —
48 novillos, de Santa Fe a 90; 24 id Chacabuco a 97; 10 terneros, de Alem a 35; 16 id a 23; 4 novillos a 70; 4 toros a 75; 7 vaq. a 36.
CORDOBA e hijo PEDRO—
11 novillos, de Monte a 115; 10 vacas a 63; 20 id a 50; 6 vaq. a 50; 3 novillos a 70; 4 novillitos a 58; 5 vacas de Magdalena a 45; 20 terneros a 16; 52 novillitos de Pringles a 61; 7 vacas a 50; 5 torunos de Pinto a 101.
CALVO NICOLAS A.—
20 vaq. de Córdoba a 30; 14 id a 24.50; 24 terneros a 11.50; 24 id a 14.50; 28 id a 16; 19 id a 13.50; 25 id a 14; 26 id a 25;4 17 id a 25; 6 id de Arenales a 15.50 24 id a 24 12 id a 8.50 6 vacas, de Rauch a 60; 16 vacas a 70.
COLOMER LUIS M.—
10 novillos, de Salliqueló a 53; 10 id a 52; 24 vaq. de T. Lauquen a 22.
DICKMANN Hnos.—
10 vaq. de Santa Fe a 60; 17 terneros a 34.50; 8 vacas a 60; 18 terneros a 29; 7 vaq. a 51; 14 ternero sa 32.50.
DRYSDALE y Cía. J. A.—
13 toros, de E. Ríos a 108; 20 torunos de Sulpacha a 96; 20 novillo sa 95; 11 vaq. de T. Lauquen a 54; 2 novillo sa 52.
DEVOTO Rca. Ltda. TOMAS—
4 vacas, de Pehuajó a 65; 3 mamones a 17; 5 id a 25; 24 vaq. a 47; 20 terneros a 39; 3 vacas a 25; 7 id a 57; 22 id a 44; 17 terneros a 23.
ESTRUGAMOU JUAN—
35 vaq. de Pehuajó a 38; 11 id a 56; 2 id a 48; 6 vacas a 60; 7 terneros a 20; 19 vacas a 50; 19 vaq. a 42; 13 novillos, de Chivilcoy a 108; 7 id a 93; 18 vacas de Chacabuco a 62.
FERRARI Hnos. y Cía.—
3 vacas, de Córdoba a 75; 12 id a 75; 10 vaq. a 63; 5 ternero sa 46; 21 id a 34; 11 id a 32.
FERNANDEZ CASTELLANI y Cía.—
6 terneros de la Pampa a 38; 4 id a 35; 7 id a 25; 6 id a 17; 12 id a 20.
FIORITO Hnos. y SAMBRUZZI—
48 terneros, de M. Lucila a 25; 2 novillos, de M. Vegas a 73; 6 vaq. a 52; 9 id a 43; 9 novillitos a 50; 8 novillos a 56; 16 vaq. a 46; 11 vacas a 67.
GIRALT y AMADEO LASTRA—
8 toros, de Santa Fe a 95; 2 id a 45; 14 vaq. a 48; 48 terneros a 21; 48 id a 21.
GONI Ig. (hijo) y Hnos. —
3 terneros, de Rivadavia a 20; 3 vacas a 40; 11 ternero sa 20; 5 id a 23; 41 vaq. de T. Lauquen a 33.
IZARRA y VILLA—
27 novillitos, de Pringles a 50.
IRIART y Cía. ADOLFO—
22 vacas de Guaminí a 75; 22 id a 67; 3 novillos a 81; 8 terneros, de Bragado a 35; 17 id a 28; 9 id a 26; 4 vaq. de Los Toldos a 41; 2 toritos a 26, 6 terneros a 25; 7 id a 23; 7 id a 23; 19 id a 18; 18 id a 15.
LARINI GUIDO—
6 vaq. de Santa Fe a 51; 4 1 da 42; 4 id a 36; 8 terneros a 37; 6 id a 32; 7 novillitos a 35; 3 terneros a 28; 2 id a 80.
LANUS y ARANCEDO—
27 novillos, de la Pampa a 78; 18 novillitos a 53; 4 vacas a 62; 5 vaq. a 47.
LASCURAIN y ETCHEGARAY —
22 novillos, de Azul a 110; 10 terneros de Olavarría a 30; 32 mamones a 24; 32 id a 20.
LIZARRALDE Hnos.—
44 novillos, de Saldungaray a 125.
LANUSSE PEDRO y ANTONIO—
11 terneros, de Alem a 20; 3 vaquillonas a 35; 6 ternero sa 39.50; 13 id a 28; 16 id a 25; 6 id a 31; 6 novillos a 36.50; 3 vacas a 63; 15 id a 57; 9 terneros de Chivilcoy a 27.50; 3 id a 45; 4 novillitos a 47; 9 id a 40; 25 novillos, de Laprida a 69.50, 20 terneros, de Patagones a 33.50; 10 vaquillonas a 35; 14 id a 35; 20 id a 40; 18 id a 40.50; 20 id a 51; 40 novillos a 60; 40 1 da 51; 40 id a 51; 13 vaquillonas, de Santa Fe a 51; 16 id a 67; 26 id a 57.50; .0 id de Ale ma 65.50; 16 terneros de Las Flores a 10; 5 novillitos, de Ayacucho a 15; 79 novillos, de Chascomús a 120; 22 id a 103; 6 id a 92; 29 id a 100; 35 id a 114.
LALOR JUAN—
4 terneros de Lincoln a 29; 10 id a 24.50; 8 vaquillonas de T. Lauquen a 33; 2 vacas a 45; 8 vaquillonas a 44.50; 7 id a 44.50; 6 vacas de Azul a 79; 13 id a 60.50; 10 novillitos, de Córdoba a 66.50; 20 novillitos a 69; 30 id a 70; 6 terneros de Bragado a 18; 20 1 da 26.50; 4 novillitos de P. Central a 48; 4 vacas a 54.30; 8 vaquillonas a 57; 5 novillos a 61; 8 novillitos de G. Rodrigues a 23; 29 id a 15.50; 12 id a 12; 14 novillitos de 25 de Mayo a29; 10 vacas a 88; 11 id a 72; 14 vaquillonas a 69; 16 id a 68; 2 novillitos a 49; 4 vacas a 60; 44 novillitos a 70, 10 vaquillonas a 61; 7 ternero sa 30.50; 11 id a 33; 12 toritos a 36; 10 toros a 36; 2 novillitos, Alem a 57; 18 novillo sa 81; 2 vaquillonas a 60; 6 novillitos sa 82; 8 terneros de P. Central a 20; 3 vaquillonas a 61; 8 id a 40; 15 novillitos a 41; 11 vacas a 58; 10 vaquillonas a 39; 12 id a 39.50.; 19 novillitos de P. Central a 23.50; 2 vacas a 38; 11 novillitos a 35; 4 vaquillonas a 43.50; 4 terneros a 30; 6 ternero sa 23; 30 novillos a 9; 6 toros a 99; 25 id de Bolívar a 35; 40 novillos, de Rojas a 116; 3 novillo sa 62; 8 ternero sa 34; 3 vacas a 34; 12 vaquillonas de P. Central a 54.50; 13 id a 55; 16 novillos, de C. Casares a 106; 2 toros a 99; 2 novillos de Rauch a 85; 1 8torunos a 104|
MAZZINO y Cía. ARNOLDO—
36 vaq. de A. Alsina a 34.50; 8 novillitos de Pellegrini a 54; 8 id a 45; 22 id a 36; 11 vaq. a 30; 2 toritos a 15; 10 novillitos de Guaminí a 44; 7 terneros a 30; 5 vaq. a 30; 10 novillitos, de Puán a 42.
MARTINEZ de HOZ Hnos—
65 novillitos, de P. Central a 76.
MANTEL ALHERA y Cía.—
12 vaq. de Lincoln a 52; 18 id a 40.
OJAM y LABIANO—
4 toros, de T. Lauquen a 81; 11 vacas a 57; 8 id a 52.
ORLANDI y Cía. RODOLFO—
39 novillos, de Santa Elena a 90; 11 vaq. a 58; 16 id do Laprida a 60; 12 id a 57; 14 terneros, de Krabbe a 35; 20 id a 30; 24 id a 25; 41 id a 21; 9 id a 24; 19 id a 15; 3 id a 10.
POLLEDO CASIMIRO F.—
13 novillos, de Los Pinos a 60; 13 novillito sa 50; 25 id de Balcarce a 48.
PUIGGROS y Cía.—
14 vaq. de Arenales a 35; 13 id a 20; 9 terneros a 22; 5 id a 13.
PATRON COSTAS y PERO—
37 novillos, de Chivilcoy a 118; 20 vaq. a 45; 6 novillo sa 50; 14 terneros, de Laprida a 20; 34 id a 17; 18 id a 11.
PARERA MUNOZ CARLOS—
7 novillos ,de Zárate a 101; 11 novillitos a 62; 13 terneros a 41; 8 id a 41; 9 id a 35.
PARRAL y Cía. Ltda. ERNESTO—
17 vaq. de Guaminí a 65; 7 id a 49.
PATRON FERNANDO L.—
40 vaquillonas, de Junín a 63; 35 id a 50; 56 ternero sa 38; 5 id a 13; 109 vacas, de A. 25 de Mayo a 52; 2 novillitos de Matanza a 50; 9 vacas de Suipacha a 37; 4 vaquillonas de Navarro a 40; 45 terneros a 13; 12 vaquillonas a 50; 14 novillitos a 48.
RUBIN DOMECQ ZUBIAURRE y Cía.—
7 vaq. de Guaminí a 60; 5 vacas a 65; 35 terneros a 27.
RODRIGUEZ ACASUSO y Cía.—
3 novillitos, de Rauch a 48; 3 id a 38; 4 ternero sa 50; 7 id a 29; 14 id a 31; 13 mamones a 15.
Suc. JUAN CURUTCHET—
26 vacas, de P. Central a 63; 36 id a 40;6 54 terneros a 28; 12 mamones a 7; 20 toros de Lincoln a 95; 22 vacas a 63; 13 vaq. a 50; 20 id a 40.
SANTAMARINA e hijos—
27 novillos, de Laprida a 87; 20 vaq. de Bragado a 52; 15 novillito sa 60; 18 id a 54; 14 novillo sa 72; 5 vacas a 58; 13 id de Santa Fe a 64 ;12 id a 45; 22 id a 40.
SERANTES CAIMI y Cía.—
44 novillos, de Olavarría a 106; 32 id de Lincoln a 90; 9 id a 57.
SEGUI Hnos. y Cía.—
3 novillos ,de Moldes a 60; 3 novillos de Moldes a 55; 5 id a 40.
SALABERRY y BERCETCHE —
4 terneros, de Pehuajó a 15; 6 id a 25; 7 id a 17.50; 3 vaquillonas a 33; 3 id a 52; 17 terneros, de Magdalena a 12.50; 8 id a 16.50; 16 id a 16.50; 14 id a 15; 15 id a 18; 12 vaquillonas a 66; 15 id a 66; 1 novillito de Cañuelas a 2; 10 vaquillonas a 24.50; 8 terneros a 19; 1 ternero sa 20.50; 3 terneros a 25; 7 id a 9; 1 novillo a 31; 7 vaquillonas a 40.50; 12 id a 44; 7 vacas a 55; 4 toros a 55; 1 id a 69; 9 vacas a 52; 16 id a 52; 1 novillo de Matanza a 58.50; 2 id a 84; 1 id de Magdalena a 36; 4 toros a 86; 18 novillos de Bragado a 113.
TERRARISSA e hijos JUAN—
25 vaq. de Junín a 46; 10 terneros a 28; 19 id a 15; 16 id a 13.
TORLASCHI ENRIQUE—
16 novillitos, de 9 de Julio a 48; 2 toros a 85; 2 toritos a 35; 20 terneros a 24; 12 mamones a 20.
UNZUE ALZAGA y Cía.—
51 terneros, de Salto a 24; 36 novillos de P. Central a 130; 40 vacas de Rojas a 90; 40 id a 80; 5 terneros a 24; 50 vacas a 50; 50 id a 60. 135 terneros de Santa Fe a 34.
VELAZ y Cía. ANGEL —
19 novillos, de la Pampa a 101.

MERCADO DE HACIENDAS LANARES

(Tablada F. C. O.)

Las cotizaciones en este mercado sufrieron hoy un ligero descenso, como consecuencia de que la totalidad de los frigoríficos operaron con limitadas órdenes de compra.

La entrada del día fué de 12.326 animales, habiéndose vendido durante la mañana 10.570 cabezas, de la siguiente forma:

Compañía Sansinena 1.123, La Blanca 1.551, Armour 937, Wilson 484, Swift 1.514, The Anglo 1.694.

Precios corrientes

Capones especiales, para frigorífico, desde $ 9 a 20; ovejas, id, para matadero, desde $ 14.50 a 20; id generales, id id, desde $ 10.30 a 13; borregos especiales y excepcionales, frigorífico, desde $ 15.50 a 20.80; id generales, id id desde $ 12.80 a 14.20; id id, matadero, desde $ 9.50 a 11.80.

VENTAS DE HOY

ALVAREZ Y SPERONI—
20 capones, frigorífico, de Entre Ríos, a $ 19.50; 16 ovejas, matadero, a 15.50; 19 borregos, frigorífico, a 15; 19 ovejas, matadero, a pesos 10.50.
ARAMEET PEDRO Y CIA.—
68 ovejas, matadero, de Aguas Buenos, a $ 13; 35 borregos, frigorífico, a 10.50; 77 id id a 14.50; 110 id id, de Rolón, a 20.50.
ACCUME BELLINI Y CIA.—
138 ovejas, matadero, de Alberti, a $ 13.90; 53 borregos, frigorífico, a 14.20.
BELLOCQ E HITA—
119 borregos, frigorífico, de Realicó, a $ 12; 81 capones, a 15; 19 ovejas, matadero, a 11.80; 217 borregos, frigorífico, de Udaquiola, a 13.70.
BEAZLEY M. Y R.—
22 ovejas, matadero, de Verónica, a $ 18.50; 62 borregos, frigorífico, a 16.50; 11 capones, a 17.
BASCARAN FELIPE—
123 borregos, frigorífico, de Sampacho, a $ 14.50.
CALVO NICOLAS A.—
96 ovejas, matadero, de Rauch, a pesos 17.40; 95 capones, frigorífico, a 16.
CANIQUIRY CASANA Y CIA.—
91 borregos, frigorífico, de Uriburu, a $ 14; 17 capones, a 18.
CRESPO Y RODRIGUEZ—
89 ovejas, matadero, de Caña, a pesos 14.50; 27 capones, frigorífico, a 18.
ESTREME HNOS.—
106 borregos, frigorífico, de Cachari, a $ 11.80.
ELANY JUAN Y CIA.—
400 borregos, frigorífico, de La Gloria, a $ 20.80.
FIORITO HNOS. Y SAMBIZZI—
646 borregos, frigorífico, de Anquil, a $ 16.50; 80 id id, de H. Vega, a 17.20.
LALOR JUAN—
150 ovejas, matadero, de Los Indios, a $ 14; 16 borregos, frigorífico, de Rauch, a 14.50; 95 id id, a 11.60.
LANUSSE P. Y A.—
12 capones, frigorífico, de Jonte, a $ 19.50; 15 ovejas, matadero, a 15.50; 65 capones, frigorífico, de Espigas, a 17.60; 56 borregos, a 13; 34 id id a 10.50; 26 capones, de E. Ríos, a 19.50; 16 ovejas, matadero, a 15.50; 9 borregos, frigorífico, a 15; 19 ovejas, matadero, a 10.50; 14 capones, frigorífico, de Pardo, a 17; 147 borregos, a 11.50; 91 id id a 10.50.
LOURTET LUCIANO—
93 ovejas, matadero, de Uriburo, a $ 17.80; 74 capones, frigorífico, a 20.
LANUS Y ARANCEDO—
66 borregos, frigorífico, de Uriburo, a $ 17; 15 ovejas, matadero, a 20; 19 carneros, a 20.
OJAN Y LABRANO—
78 borregos, frigorífico, de Chapalcofú, a $ 17; 38 capones, a 18.50; 75, de Rauch, a 18; 28 borregos, a pesos 11.
LASCURAIN Y ETCHEGARAY—
200 capones, frigorífico, de San Bernardo, a $ 20; 519 borregos, a 16.70; 74 carneros, a 16; 89 capones, frigorífico, de Monte, a 19; 27 borregos, a 11.50; 15 carneros, a 16; 12 ovejas, matadero, a 16; 67 borregos, frigorífico, a 15; 16 capones, a 19.
PUIGGROS Y CIA.—
13 borregos, frigorífico, Aranguren, a $ 13.50; 45 ovejas, matadero, a 16.40.
RUBIN, DOMECQ ZUBIAURRE Y CIA.—
20 ovejas, matadero, de Magdalena, a $ 15; 99 capones, frigorífico, a 17.60; 46 ovejas, matadero, a 15.
SUC. JUAN CURUCHET—
186 ovejas, matadero, de Bermúdez, a $ 12.50; 14 borregos, frigorífico, a 14.
SUC. B. SANSOT—
11 borregos, frigorífico, de Nieves, a $ 13.70; 12 id id a 11.50; 29 id, de Dufaur, a 12.80; 28 ovejas, matadero, a 12; 32 borregos, frigorífico, a 9.50.
SANTAMARINA E HIJOS—
32 capones, frigorífico, de Tandil, a $ 19.50; 125 borregos, a 17; 33 ovejas, matadero, a 20; 90 borregos, frigorífico, de Laprida, a 13; 410 id id a 15.50.
VELAZ ANGEL Y CIA.—
16 capones, frigorífico, de Alta Vista, a $ 17.50.
SALABERRY Y BERCETCHE—
246 capones, frigorífico, de Entre Ríos, a $ 17.20; 247 ovejas, matadero, de Maipú, a 12.30; 16 id id a 10.30; 94 borregos, frigorífico, a 10.50; 12 carneros, a 14; 63 capones, de Zapala, a 9; 51 borregos, frigorífico ,a 11.30; 126 id id a 11; 80 id, matadero, a 9.50; 140 ovejas, a 11; 19 borregos, frigorífico, de Labardén, a 11; 130 ovejas, matadero, a 12.30.
ALVAREZ JOSE LUIS Y CIA.—
120 capones, frigorífico, de Carlos Seguí, a $ 14.
CEPPELA LORERO Y CIA.—
227 borregos, frigorífico, de G. Campos, a $ 9.50; 50 capones, a 9.50; 50 borregos, matadero, a 9.50; 73 borregos, frigorífico, a 11,
9156 ;é; é.k.h2,;;yC.K

MERCADO DE HACIENDA PORCINA

(Liniers)

Se mantiene el buen interés de días anteriores, para las ventas de cerdos.

La entrada del día fué de 1.125 cerdos.

Las compras efectuadas por los frigoríficos durante la mañana fueron las siguientes:

El Armour, 52 cerdos.

Los previos variaron para cerdos flacos y generales entre $ 0.31 a 0.45; cerdos de predia y gordura entre 0.48 y 0.53; capones especiales, de frigorífico, entre 0.50 y 0.55; id id de consumo, entre 0.59 y 0.60, y excepcionales a 0.65 el kilo.

Ventas de hoy

PALACIO HNOS.—
20 cerdos, de Olavarría, a $ 0.49.
GARCIA OTERO HNOS.—
35 cerdos, de Sarmiento, a 0.59.
PERRONE VICENTE—
44 cerdos, de Brown, a 0.48; 26 a 0.51.
CHAPAR Y CIA.—
42 ecrdos, de Tandil, a 0.51.
FRIGGROS Y CIA.—
20 cerdos, de Pellegrini, a 0.51.
CRESPO Y RODRIGUEZ—
65 cerdos, de Santa Fe, a 0.57; 15 cerdos, de Junín, a 0.57; 20 a 0.55; 20 a 0.55; 20 id, de Chacabuco, a 0.46.
DE LELLIS Y FAGES HNOS.—
81 cerdos, de Pueblitos, a 0.65; 20, de Iriarte, a 0.60; 20, de Madero, a 0.59.
BOURDIEU HNOS.—
109 cachorros, de 25 de Mayo, a pesos 3 cada uno.
ALCARRE BELLUN Y CIA.—
20 cerdos, de Viamonte, a 0.60; 27, de Córdoba, a 0.54; 43 id a 0.45, 48 de Alberti, a 0.46.
AMORETTI CAYETANO—
40 cerdos, de M. Paz, a 0.60.
RIPOLI JUAN J.—
19 cerdos, de Rojas, a 0.31; 54 de 25 de Mayo, a 0.58.
CARLOSCHI ENRIQUE—
30 cerdos, de Bayanca, a 0.51; 32 id id a 0.51; 14 id id a 0.75; 3 id a 10; 13, de Magdalena, a 18.
AMARAL Y CIA. M. H.—
17 cerdos, de 25 de Mayo, a 0.54; 43 d a 0.48.
COLOMER LUIS M.—
20 cerdos, de Vilelgas, a 0.53.

MOLINO FORRAJERO BUENOS AIRES

Molino:
IRALA 760
(Barraca Unión)
U. T. 23, Buen Orden 6131
C. T. 4 Sud

Administración:
SARMIENTO 310
U. T. Avenida 3218
C. T. 130, Central

Manera de Alimentar racionalmente los Caballos

— CON —

MOLINO FORRAJERO BUENOS AIRES ha querido determinar en una forma concisa y lo más clara posible, las ventajas y los motivos en que se funda el procedimiento racional de alimentación de animales a base de su elaboración TODO EN UNO compuesta de:

ALFALFA PICADA
MAIZ QUEBRADO
AVENA APLASTADA
MELAZA
Y SAL
Para Caballos

ALFALFA PICADA
MAIZ QUEBRADO
AVENA APLASTADA
AFRECHO
MELAZA
CARBONATO DE CALCIO
SAL
Para Vacunos

1. Principios generales de la alimentación de los animales—
Los principios generales de alimentar el animal de modo de obtener el mejor resultado al costo mínimo, han sido determinados a igual que las leyes que rigen el sistema solar. Se ha estudiado cuidadosamente la composición de los productos alimenticios; la proporción en que los mismos son asimilados por los animales bajo diferentes condiciones y sus necesidades cuando descansan o trabajan mediana o fuertemente. Los alimentos pueden tener muy bien su valor alimenticio bajo el punto de vista químico, pero por su estado físico no ser asimilados por los órganos digestivos, perdiendo entonces todo su valor nutritivo.
Picar, moler, limpiar y mezclar los diversos ingredientes en forma de obtener un rendimiento máximo — esto es, hacerlos digeribles y asimilables — es el fin alcanzado y logrado por lo que se llaman raciones "BALANCEADAS".
2. Una ración balanceada es necesaria—
Los alimentos están divididos en dos grandes elementos; *proteína y carbo - hidratos*. La *proteína* es necesaria en el cuerpo del animal para la producción de tejidos, huesos, pelo, etc., y para proveer de energía. Los *carbo - hidratos* son necesarios en el cuerpo del animal para la producción de grasa, energía y calor. Para obtener mejores resultados, la ración debe ser "balanceada propiamente" y así satisfacer las necesidades de producción de tejidos y producción de trabajo. Esto solo se obtiene económicamente por medio de mezclas científicas que pueden dar proporciones científicas adecuadas de proteína, (carbo-hidratos), etc.
TODO EN UNO ha sido estudiado cuidadosamente y sus análisis y testimonios lo comprueban ampliamente. No es suficiente tener proteína, es necesario hacerla asimilable.
Naturalmente, el producto terminado mezclado es más caro que el costo básico de los ingredientes usados en la manufactura. Servicios, moliendas y conocimientos cuestan dinero. El pan cuesta más que la harina y ésta más que el trigo. Por la misma razón, *"Raciones Balanceadas"* deben costar más por kilo que los ingredientes, pero precisamente cuestan más porque tienen más valor. Un caballo, por ejemplo, de 400 kilos alimentado diariamente con 10 kilos de alfalfa y avena, puede muy bien ser alimentado diariamente con 7 kilos de mezcla y estar en mejores condiciones *debido* a que esta mezcla es totalmente asimilada y no hay desperdicio al comerla el animal.
3. Nuestra mezcla TODO EN UNO—
TODO EN UNO es una ración hecha para satisfacer las necesidades de los caballos de trabajo y es muy superior y más económico que la alimentación por separado de alfalfa, avena y maíz. TODO EN UNO es agradable al paladar, es fácilmente digerido y es convertida en *Salud y Fuerza*. Los caballos alimentados con TODO EN UNO no conocen disturbios digestivos y están en mejores condiciones y listos siempre para cumplir su trabajo diario.

Además hay economía en la manutención porque TODO EN UNO es enteramente digerible y produce en el caballo fuerza por cada kilo que come.
TODO EN UNO es una mezcla hecha con granos secos, sanos y propiamente molidos y ventilados ante de usar. La alfalfa es libre de polvillo (principal enemigo del caballo) ventilada y picada.
Fórmula garantida TODO EN UNO—

Proteína	13.12%
Grasa	3.27%
Carbo Hidratos	48.67%
Fibra	13.10%

(*Según análisis No.* 9143 — *D12* — 923 *del Ministerio de Agricultura* (*R. A.*)
4. El porque del uso de la melaza—
En la mezcla de caña de azúcar que constituye uno de los ingredientes de TODO EN UNO, tenemos un alimento que posee más valor que cualquier otro, bajo el punto de vista de la palatibilidad y digestibilidad. Es excepcionalmente fuerte en *carbo-hidratos o azúcar*, base principal de la producción de grasa o energía.
La mezcla contiene un 66% de carbohidratos y lo que la hace excepcionalmente recomendable es que es 100% digerible.
Produce entonces las necesarias unidades de calor para la energía propia del animal, dejando a los otros ingredientes, alfalfa y granos, etc para ser utilizados en trabajo o en crecimiento.
La proorción usada en nuestra mezcla, es pequeña, pudiendo ésta en invierno subir a un 20%. En realidad un caballo sin daño alguno puede ingerir hasta 2½ kilos diarios de melaza de caña de azúcar y 1 ¼ *es recomendado en el Boletín No.* 1030 *del Ministerio de Agricultura de los Estados Unidos de Norte América.*
5. Envase—
Nuestro producto será envasado en bolsas cuyo contenido será de 45½ kilos neto. Nuestro embolsado será automático, dándole cierta presión a la mezcla, en esta forma se reduce el volúmen, obteniendo desde luego sensibles ventajas de acarreo y flete, al mismo tiempo que un fácil control por un peso garantido de 45½ kilos cada bolsa.
Por el envase devuelto se hará un crédito proporcional.
6. Garantía amplia—
Cada bolsa llevará una tarjeta con el análisis del contenido, del que nos hacemos responsables.
Nuestra garantía es la más amplia que existe:
1o.—Garantizamos que cada bolsa TODO EN UNO contiene los ingredientes y valores nutritivos de PROTEINA, HIDRO-CARBONOS, FIBRA, etc., impresa en la tarjeta.
2o.—Garantizamos que el producto será siempre el mismo y que si así no fuere aceptamos la devolución del mismo, reintegrando el dinero correspondiente.
NO HAY NADA MAS EN TODO EN UNO, no usamos RELLENOS o sea subproductos de limpieza de cereales y barrido de elevadores que no tienen valor alimenticio y en general son nocivos para el animal y su presencia es solo debido a su precio ínfimo o nulo.

En Estados Unidos al principio, los elevadores de granos hicieron forrajes utilizando sus productos de limpieza (polvo, tierra, paja, etc.) pero los consumidores al ver los malos resultados de estas mezclas, dejaron de comprar y en la actualidad solo hacen estos forrajes molinos dedicados exclusivamente a este fin y usando ingredientes de alto valor alimenticio.
7. Moscas—
La alfalfa mezclada y picada debidamente, absorbe por completo la melaza, ésta da a su vez a la mezcla coherencia impidiendo que se desparrame. La mezcla no se filtra por la bolsa, no queda adherida al morral, ni boca del animal; de manera que no es portadora de moscas.
8. Conservación—
Esta clase de mezclas si son bien manufacturadas con ingredientes sanos y limpios y depositados al abrigo de la humedad, se conservan por largo tiempo, tanto o más que cualquiera de sus componentes, por cierto en mejores condiciones que la alfalfa.
9. Sistema económico—
En la manutención por el sistema actual; rudimentario y nulo, el animal no saca provecho del alimento por no estar en condiciones asimilab.es. Este porcentaje ha sido avaluado en las Universidades de Estados Unidos y en los campos de experimentación del Gobierno Yankee en un 30 a 40%. Si a esto agregamos el desperdicio (merma) que existe en la alfalfa y avena (ver como quedan pesebres, rejas, etc.) que bien podemos apreciar en un 15%, veremos sin exageración y como mínimo que el rendimiento del animal con el nuevo sistema, será aumentado en un 40%, porcentaje, que a fin de año equivale a una buena diferencia en los gastos de mantención.
Aseveramos y estamos dispuestos a probar en la práctica esta afirmación:
Con nuestro sistema, la merma prácticamente no existe.
10. Consideraciones generales—
Nuestro nuevo y moderno molino, con una capacidad de CIEN TONELADAS DIARIAS (8 horas), es el más moderno Molino de forrajes en Sud América.
Nuestra instalación mecánica nos habilita a ofrecer a nuestros clientes una ración garantizada de calidad uniforme y a precio que producirán un ahorro sensible en la manutención de los animales.
Así mismo nos permite preparar mezcla clasificada para caballo de guerra, carrera, mulas y mantención de ganado vacuno, etc., y en breve pondremos en el mercado nuestros productos especiales para ese fin. Nuestro personal técnico y experimentado está a disposición de nuestros señores clientes a los que gustosamente se le darán toda clase de informes al respecto.
Nuestra maquinaria está equiparada con *Separadores magnéticos*, lo que asegura que la mezcla estará libre de partículas de fierro, clavo, alambre, etc. tan dañosos, mortales a veces, para los animales.
En resumen—
TODO EN UNO no tiene desperdicio y evita que la hoja de la alfalfa donde radica el alimento superior del forraje, no se malogre como por el sistema actual.
TODO EN UNO es sano por la ventilación y limpieza previa de sus componentes y por lo tanto beneficioso, para el organismo del animal, pues está exenta de polvillo tóxico, que contiene la alfalfa en fardo, que por el procedimiento actual es inevitable.
TODO EN UNO es un producto superior que se elabora con máquinas las más modernas en esta rama y que precisamente por esa misma circunstancia permiten establecer exactamente la proporción del forraje que se desee.
Al frente del molino se encuentra nuestro Director Técnico, quien se ha dedicado especialmente a esta rama y que acaba de regresar de Norte América en viaje de estudio y a quien pueden dirigirse para cualquier dato sobre la materia.
Buenos Aires, marzo de 1924.

CARNET DEL HACENDADO

Entradas en los distintos mercados y cotizaciones del día

MERCADO DE HACIENDA VACUNA

Entrada total: 9.188 animales; novillos, 2.918; vacas, 3.349; terneros, 2.914; bueyes, 7.
Compra total de los frigoríficos: 4.125 cabezas.

COTIZACIONES DEL DIA

	La libra De $	a	Estado de la plaza
Novillos especiales Baby-beef			
" excepcionales (Chilled-beef)			
" especiales de frigorífico (Chilled-beef)	0.17	17½	Animada
" gordos y especiales de frigorífico, para congelar	0.15½	0.16	"
" cuarterones, gordos, de frigorífico	0.15½	0.16	"
Novillitos y vaquillonas, mestizas, gordas y especiales, hasta 400 libras	0.14	0.16	Sostenida
" " " de más de 400 libras	0.12	0.13	Animada
Vacas mestizas, nuevas y gordas	0.13	0.14	Firme
" generales, gordas	0.12	0.13	"
" viejas	0.10	0.11	"
Terneros especiales	0.14	0.15	Encalmada
" mamones	0.12	0.13	"
Toros y torunos para conserva	0.10	0.12	Sostenida

MERCADO DE HACIENDA LANAR

Entrada total: 12.326 animales.
Compra total de los frigoríficos: 7.315. Consumo total: 3.265 cabezas.

COTIZACIONES DEL DIA

	La libra De $	a	Estado de la plaza
Capones pesados, especiales, pelados	0.26	0.28	Floja
" livianos, gordos, de frigorífico, peladas	0.31	0.33	Encalmada
Ovejas livianas, gordas y especiales, peladas	0.25	0.27	Sostenida
" pesadas, con lana	0.23	0.25	
Borregos especiales, de frigorífico	0.40	0.42	Floja
" generales " "	0.36	0.38	"
" " matadero	—	—	

MERCADO DE HACIENDA PORCINA

Entrada total: 1.125 animales.
Compra total de los frigoríficos: 52 cabezas.

COTIZACIONES DEL DIA

	La libra De $	a	Estado de la plaza
Cerdos mestizos, excepcionales	—	0.65	Encalmada
" " especiales de más de 140	—	0.60	"
" " " " 120 a 130 kilos	0.57	0.59	"
" " " " 100 a 110 "	0.52	0.56	"
Capones frigoríficos " " 80 a 95 "	0.50	0.52	"
" de media gordura, según clase	0.44	0.48	"
" para invernada, según clase	0.41	0.42	"

BOLSA DE CEREALES

ENTRADAS TOTALES		Mínimo	Máximo
Trigo	55.264 bolsas	8.50	10.15
Triguillo	721 "	7.—	8.10
Maíz	16.100 "	8.—	8.80
Lino	15.229 "	3.—	18.10
Nabo	2.344 "	3.—	15.—
Avena	17.886 "	6.—	7.40
Cebada	5.055 "	7.60	8.15
Cebadilla	—	—	—
Centeno	1.728 "	7.—	7.60
Alpiste	264 "	19.—	24.—
Semilla de alfalfa	276 "	7.60	8.90
Harina	436 "	—	—
Afrecho	6.894 "	3.—	3.10
Afrechillo	—	—	—
Rebacillo	—	—	—
Maní	—	—	—
Patatas	13.509 "	0.30	0.70
Garbanzos	—	—	—
Porotos	—	—	—
Ray-gras	—	—	—
Girasol	—	—	—
Maíz de guinea	—	—	—
Paja " "	—	—	—
Pasto-alfalfa	3.810 f. grandes	30.—	67.—
" "	14.624 f. chicos	24.—	60.—

MERCADO CENTRAL DE FRUTOS

MOVIMIENTO DE LANAS	1924	1923
Entrada	57.263	—
Salida	74.167	—
Entrada desde el 1o. de julio	38.708.053	48.808.100
Existencia total	2.963.949	5.664.056

COTIZACIONES DEL DIA

	Los 10 kilos De $	a	Estado de la plaza
Cruza gruesa, buena a superior	17.—	18.70	Sostenida
" regular a inferior	16.50	—	
" mediana, buena a superior	—	—	
" regular a inferior	—	—	
" fina, buena a superior	—	—	
" " regular a inferior	—	—	
Mestiza fina Rambouillet), buena a superior	—	—	
" " regular a inferior	—	—	

AVISO FUNEBRE

FUNERAL

Dr. RODOLFO MONES CAZON (q. e. p. d.) — Falleció el 20 de marzo de 1924. — La familia invita a sus relaciones al funeral que en sufragio del extinto se celebrará en la iglesia de N. S. de la Merced el jueves 27, a las 10 horas. El duelo se despedirá por tarjeta.
10|476 v. 26 marzo

Instalaciones completas de
USINAS ELECTRICAS
en cualquier tamaño
CIA. PLATENSE DE ELECTRICIDAD
SIEMENS SCHUCKERT SA
Bs AIRES - Bdo. de IRIGOYEN 330
U.T. 37 RIV. 6520-24
ROSARIO CORDOBA 911
TUCUMAN LAS HERAS 334

Aperitivo Santa Coloma
TONICO-DIGESTIVO
E. M. DE SANTA COLOMA CHACABUCO 319

FOOTBALL — PEDESTRISMO
AUTOMOVILISMO-CICLISMO

DEPORTES

BOX — ESGRIMA
PELOTA — REMO

Firpo continúa con todo entusiasmo su entrenamiento

El campeón sudamericano Luis A. Firpo continuó en la tarde de ayer su entrenamiento para el match que sostendrá el día 5 del mes de abril próximo con el boxeador norteamericano Al Reich.

Firpo que, como se sabe, se entrena en privado, realizó en la tarde de ayer en el gimnasio de D. Feln Bunge violentos rounds de guantes con sus sparrings, en los que demostró encontrarse en gran forma.

Durante la mañana, Firpo efectuó footing por Palermo y varios otros ejercicios.

Firpo continuará su entrenamiento en privado hasta dos días antes del encuentro, proponiéndose subir al ring la noche del 5 de abril próximo en lo mejor de su forma.

Ciclismo

UNITED YOUNG MEN CLUB

Próximas carreras ciclistas

El día 13 del mes de abril próximo se disputarán, organizadas por el United Young Men Club, dos carreras ciclistas, una para todo corredor de tercera categoría y la otrapara menores de 17 años; la primera en el recorrido Núñez-Villa Ballester-Núñez y la otra en el trayecto Núñez-Olivos-Núñez.

Los premios a disputarse son importantes.

Las inscripciones se recibirán hasta el día 11, a las 20 horas, en los locales Paraná 764, Sarmiento 1278 y Arenales 1499 y en la secretaría del Club, Cerrito 347, debiendo abonar el 50 por ciento más el que se inscribiera después de la fecha.

El precio de la inscripción es de pesos 2.50 para los de tercera y pesos 1 para los menores.

Para que todo participante de tercera categoría conozca el recorrido de la citada carrera, se realizará una excursión ciclista a Villa Ballester, en la que pueden intervenir los aficionados que lo deseen, pues no se necesita ser socio y ni hay necesidad de inscribirse.

La citada excursión se realizará el día 6 de abril próximo, saliendo los excursionistas de Plaza del Congreso, a las 6.30 horas.

Torneo de boxeo en el Hindu Club

En el local Hindu Club, calle Pedro Echagüe 1760, se realizará el sábado próximo, a las 21 horas, un torneo de boxeo, cuyo número principal del programa es el match a 12 rounds, de 3 minutos cada uno, con guantes de 4 onzas, entre los profesionales Abelardo Hevia, chileno, y Vicente Ostuni, argentino.

Antes de este encuentro se realizarán los siguientes matches preliminares:

Matcha 5 rounds de 2 minutos (categoría liviano): J. Ward v. D. Pasquini.

Exhibición de 3 rounds de 2 minutos (categoría mosca): Humberto Guzmán, chileno, v. Jacobo Stern, argentino.

Match a 5 rounds de 2 minutos (categoría mosca): J. Lencinas v. G. Cadenas.

Match a 8 rounds de 3 minutos, entre los profesionales de categoría pluma Francisco Huerta (chileno) v. Carlos Castañares (argentino).

Lawn tennis

CLUB ATLETICO SAN ISIDRO

Torneo de Otoño

En las canchas que el Club Atlético San Isidro posee en su campo de deportes situado en dicha localidad, se jugarán el sábado y domingo próximos, por el torneo de Otoño, los siguientes partidos:

Sábado, a las 14: Srta. Mainini y H. J. Masters v. Srta. Klappenbach y señor A. Castro Videla, Srta. C. Payssé y señor L. González Saavedra v. Srta. M. Drago y señor A. Lynch, señores Cattáneo y Preston v. señores Meyer y Heuse, señor César Molina v. C. Grassi Díaz, R. J. López Pelliza v. E. J. Pocock (campeonato).

A las 15: señorita C. Benítez v. señorita Gladys Van Vassenaar, P. Muñoz v. H. J. Masters, señorita Carmen Wegner v. señorita Martha Lagos, señorita M. E. Kuhlenschmodt v. señorita Celia Escalada, J. A. Méndez Casariego v. A. Pontin (campeonato).

A las 16: señorita L. Giusti y señor J. Musini v. ganadores de señorita Maini y Masters v. señorita Klappenbach y Castro Videla, R. Gowland y R. Lynch v. C. Grassi Díaz y E. Matozzi, señores E. Anderson y C. Malina v. Del Mar Echeverría y M. Palanconi, señoritas J. y E. Klappenbach v. señoritas Payssé y Lily Hawkins, C. Mengen v. R. Boyd (campeonato).

Domingo, a las 9: R. Lasartigues v. ganador de H. J. Masters v. P. Muñoz.

A las 10, ganadores de Cattáneo y Preston v. Meyer y House y ganadores de Echeverría y Palaconi v. Anderson y Molina, Enrique Obarrio v. Marcelo Ferrer (campeonato), L. Pravatto v. Marcial Fernández (campeonato).

A las 11: L. Joselevich v. ganador de Lasartigues v. ganador de Masters v. Muñoz.

A las 14: C. Van Wassenaar y E. Estrada v. R. Pell y Jorge Neill, Pontin y Giusti v. Campbell y Masters, V. M. Heriot v. ganador de C. Molina v. Grassi Díaz.

A las 15: Manio Rinaldini v. Diógenes de Urquiza (campeonato).

A las 16: señorita A. Bidart y señor Roberto Pell v. señorita A. Selorans y señor C. Van Wassenaar.

Federación Atlética Argentina

Nómina de atletas que continuarán el entrenamiento en el campo de deportes del Club Atlético San Isidro

El C. E. de la Federación Atlética Argentina, ha resuelto que los atletas cuyos nombres van al pie de la presente, sigan el entrenamiento bajo la dirección den entrenador Mr. Dickens, hasta tanto se resuelva en definitiva los atletas que representarán los colores nacionales en el próximo certamen sudamericano. Se ra resuelto alojar a los atletas hasta la fecha de los campeonatos en las instalaciones del Club Atlético San Isidro, siendo por cuenta de la Federación, los gastos de alimentación y estada en el Campeonato. El primer grupo de atletas se instalará el próximo miércoles, debiéndolo hacer lo más pronto posible todo designado:

100 metros: De Negri, Enrico, Klamer, Sivori, Diesch, Rivas.

200 metros: Casanova, Ballaratti, García Mansi, Escobar, De Negri, Diesch.

400 metros: Dova, Brewster, Escobar, Ciriza, Ballaratti, Sarrat.

800 metros: Suárez, Dova, Amat, Edgar, Thompson, Jaquino.

1500 metros: Amat, Suárez, Edgar, Lago Jaquino.

3000 metros: Lago, Santuchi, Goncalez, Dengra, Eyras, Suárez.

5000 metros: Eyras, Goncalez, Rómulo, Santuchi, Lago.

10.000 metros: Mollo, Goncalez, Rómulo, Lago.

110 metros, vallas: Newbery, Diesch, García Mansi, Etchenique, Ganza.

400 metros, vallas: Thompson, Niensted, Ganza, Castex.

Salto alto: Santamaría, Vallania A., Vallanila B., Hendreich E., Holm, Sofía, Savasta.

Salto largo: Brunetto, Cerda, Diesch, Newbery, Etchenique, Llantade.

Salto garrocha: Haeberli, Holm, Camaño, Bertini, Rinavera.

Salto triple: Brunetto, Castanera, Ganza, Miserere A.

Bala: Llobet Cullen, Minetti, Jiménez, Viviani.

Disco: Llobet Cullen, Garay O., Elsa P. Minetti, Gianazza, Viviani.

Martillo: Llobet Cullen, Wismer, Romana, Garay O., Madariaga, Viviani.

Jabalina: Newbery, Jiménez, Maldonado, Thompson, Etchenique.

Basket - ball

CAMPEONATO DE NOVICIOS

Programa de partidos

Damos a continuación el programa completo de los partidos de basket-ball, correspondientes al campeonato de novicios, que se iniciará el domingo próximo:

Sección A — marzo 30: Hindú v. Racing; Olimpia "A" v. Florida "B", Y. M. C. "A" v. C. U. B. A.

Abril 13: Florida "B" v Hindú, Racing v. C. U. B. A., Olimpia "A" v. Y. M. C. A "A".

Abril 20: Hindú v. Olimpia "A", Y. M. C. A. "A" v. Racing, C. U. B. A v. Florida "B".

Abril 27: C. U. B. A. v. Hindú, Racing v. Olimpia "A", Florida "B" v. Olimpia "A", C. U. B. A. v. Y. M. C. "A".

Mayo 4: Racing v. Hindú, Florida "B" v Olimpia "A", C. U. B. A. v. Y. M. C. C. "A".

Mayo 11: Y. M. C. A. "A" v. Hindú, Florida "B" v. Racing, Olimpia "A" v. C. U. B. A.

Mayo 18: Hindú v. Florida "B", C. U. B. A. v. Racing, Y. M. C. A. "A" v. Olimpia "A".

Mayo 25: Olimpia "A" v. Hindú, Racing v. Y. M. C. A. "A", Florida "B" v. C. U. B. A.

Junio 1.o: Hindú v. C. U. B. A., Olimpia "A" v. Racing, Y. M. C. A. "A" v. Florida "B".

Sección B.—Marzo 30: G. y E. v. Florida "A", S. Francaise v. Y. M. C. A. "B", Porteño v. Olimpia "B".

Abril 6: G. y E. v. Porteño, Florida "A" v. Y. M. C. A. "B", Olimpia "B" v. S. Francaise.

Abril 13: Y. M. C. A. "A" v. G. y Esgrima, Florida "A" v. Olimpia "B", S. Francaise v. Porteño.

Abril 20: Gimnasia y Esgrima v. Soc. Francaise, Porteño v. Florida "A", Olimpia "B" v. Y. M. C. A. "B".

Abril 27: Olimpia "B" v. Gimnasia y Esgrima, Florida "A" v. S. Francaise, Y. M. C. A. "B" v. Porteño.

Mayo 4: Florida "A" v. G. y E., Y. M. C. A. "B" v. S. Francaise, Olimpia "B" v. Porteño.

Mayo 11: Porteño v. G. y E., Y. M. C. A. "B" v. Florida "B", S. Francaise v. Olimpia "B".

Mayo 18: G. y E. v. Y. M. C. A. "B", Olimpia "B" v. Florida "A", Porteño v. S. Francaise.

Mayo 25: S. Francaise v. G. y E., Florida "A" v. Porteño, Y. M. C. A. "B" v. Olimpia "B".

Junio 1.o: G. y E. v. Olimpia "B", S. Francaise v. Florida "A", Porteño v. Y. M. C. A. "B".

Campeonatos Universitarios de Natación

SE DISPUTARAN EN EL MES PROXIMO

Durante los días 5 y 6 del mes de abril próximo se disputarán, en la pileta del Club Obras Sanitarias de la Nación, organizados por la Comisión Universitaria de Deportes, los campeonatos universitarios de natación, los que prometen alcanzar gran éxito.

El programa preparado para estos campeonatos es el que damos a continuación:

Carreras de 100, 400 y 1500 metros, estilo libre; carrera de 100 metros, estilo libre; carrera de 100 metros, estilo pecho y carrera de 100 metros, estilo espalda. Carrera de postas de 400 metros (4 x 100) y saltos ornamentales.

USE FLUIDO MANCHESTER
ANTISARNICO Y DESINFECTANTE
CURA LAS HERIDAS MATA LOS GUSANOS

El nuevo campo de juego del Club Villa Ballester

El domingo último fué inaugurado con todo éxito el nuevo campo de deportes del Club Atlético Villa Ballester, situado en la localidad del mismo nombre.

Esta institución cuenta en su campo de deportes con una amplia tribuna de material, en la que existen todas las comodidades para sus asociados.

También cuenta con un amplio campo de juego y se están construyendo en la actualidad varias canchas de tennis y bochas.

En la fiesta realizada el domingo pudo comprobarse que habían asistido a la reunión numerosas familias de la localidad, lo que harán que los próximos festivales sean muy interesantes.

El nuevo campo de deportes se añade a los inaugurados en estos últimos días, a ser en fecha próxima uno de los más importantes por la cantidad de socios que concentra y porque casi todos viven en la localidad, lo que les permitirá mantenerse en actividad constante en sus canchas.

Frente de la tribuna oficial del Club Atlético Villa Ballester

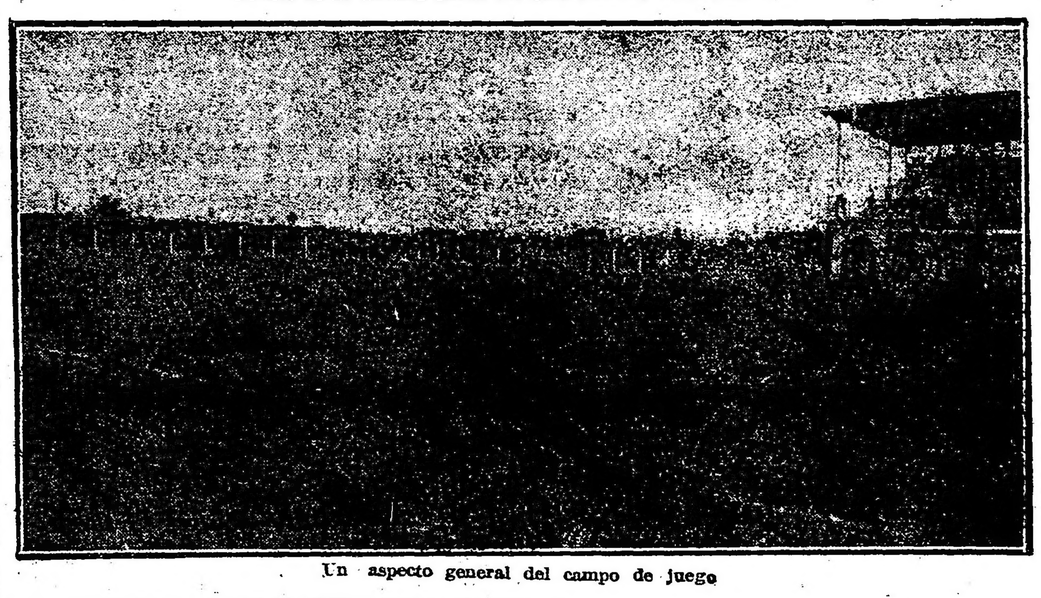

Un aspecto general del campo de juego

Asociación Argentina de Football

Memoria correspondiente al ejercicio de 1923

Hemos recibido la memoria de la Asociación Argentina de Football, correspondiente al ejercicio de 1923, de la que reproducimos los párrafos siguientes:

Refiriéndose a las reuniones del Consejo Superior dice:

"Siguiendo la práctica habitual, el Consejo Superior ha sesionado ordinariamente todos los miércoles, habiendo dejado de hacerlo solamente en una sola oportunidad; su labor ha sido por lo tanto continua, pues además de ello han sido frecuentes las sesiones extraordinarias en otros días, exigidas por las numerosas cuestiones sometidas a su consideración."

En cuanto a la temporada de 1923 dice:

"La temporada de 1923 ha tenido un desarrollo normal, aunque el estado de los campeonatos en general no haya podido tener en su mayoría una definición de los vencedores; ello tuvo por causa los frecuentes atrasos habidos por motivos especiales, visita de equipos extranjeros, partidos internacionales con los uruguayos por los trofeos tradicionales, etcétera, por cuya razón en los primeros domingos de 1924 debieron realizarse algunos partidos para poder señalar el vencedor; ello en lo que respecta a las divisiones inferiores que y atenían jugados la mayor parte de sus matchs."

Más adelante, refiriéndose a las relaciones internacionales, agrega:

"Durante 1923, las relaciones con la Asociación Uruguaya de Football, Liga Paraguaya de Football y Confederación Brasileña de Deportes, y a ellas sólo nos referimos en su carácter de afiliadas a la Confederación Sudamericana de Football, han sido desde todo punto de vista excelentes, y motivaron, a la par que un mayor acercamiento, el hacer más estrechas nuestras vinculaciones; hubo a este respecto una sola excepción, la A. de Football de Chile, la que olvidando los convenios establecidos y que se obligó a cumplir, no obstante nuestras amistosas prevenciones faltó a ellos, lo que hizo preciso llevar el asunto ante la Confederación Sudamericana de Football, pidiendo la desafiliación de la Asociación de Football de Chile.

La Liga Paraguaya de Football ha mantenido siempre su amistad tradicional y la Confederación Brasileña de Deportes confirma en todos sus actos la sincera amistad que une a ambas instituciones.

Con la Asociación Uruguaya de Football hanse establecido fuertes vínculos y la continuación de una franca política de acercamiento, en la cual se empeñan sus dirigentes y nosotros; ello ha dado lugar a actos de verdadera amistad.

También se ha afiliado a la Confederación la Asociación Peruana de Football, con quien la Asociación Argentina confía tener oportunidad de hacer obra práctica en fecha próxima y para lo cual se han iniciado las primeras tramitaciones."

En cuanto a las gestiones de fusión, la memoria agrega lo siguiente:

"Conforme al voto aprobado en la Asamblea ordinaria de abril de 1923, este Consejo Superior no dejó pasar oportunidad que se le presntara, a objeto de hacer conocer el pensamiento de sus afiliados, siempre dispuestos a una fusión amplia que haga desaparecer la división hoy existente; sus propósitos no han encontrado el eco de una igual disposición en la parte contraria, ni la misma decisión para conseguir esa fusión; aunque pocas, hubo ciertas tentativas que no obtuvieron resultado práctico."

Refiriéndose a la Liga Rosarina de Football, dice que ha mantenido durante el año 1923 las relaciones que son tradicionales; en las oportunidades requeridas ha facilitado la contribución de sus jugadores destacados para integrar equipos representativos del football nacional designados por esta Asociación, para los matches internacionales.

Se realizaron los acostumbrados partidos por las Copas "Reina" y "Rosario", y a éstos se agregó otro a beneficio de la Liga Rosarina contra la Tuberculosis por la posesión del trofeo donado por el señor "Francisco B. Aramburu", y en 1924 comenzará a disputarse un nuevo partido para contribuir a la erección de un monumento al doctor "Estanislao S. Zeballos", por un premio a instituirse por la "Comisión Nacional" formada a ese efecto."

En cuanto al Congreso de la Confederación Sudamericana, dice la memoria, que se realizó en Montevideo y que las sesiones del mismo se realizaron dentro de la más franca cordialidad, fueron una vez más motivo para demostrar la perfecta solidaridad que une a los afiliados a la Confederación Sudamericana de Football.

El Campeonato Sudamericano de 1923, de acuerdo a la resolución del Congreso de 1922, se realizó en Montevideo y, como en otras oportunidades, significó un brillante éxito.

"Nuestro equipo, cuidadosamente seleccionado y metódicamente preparado, tuvo un desempeño brillante; sus componentes, con un entusiasmo pocas veces igualado, alto espíritu de disciplina y unido todo por un agradable compañerismo en los partido que intervino dió pruebas de su capacidad, y si vencido en el partido final que disputó con el Uruguay, al cual igualara en puntos hasta entonces, no obtvo el derecho de inscribir su nombre en el clásico trofeo, sus triunfos sobre el Paraguay y Brasil le acordaban méritos para ello, respondiendo así a la confianza que le dispensamos y justificando su habilidad; ocupó el segunod puesto después del Uruguay, que obtuvo el título de Campeón Sudamericano de 1923."

Más adelante agrega lo siguiente:

"Seguimos manteniendo la afiliación a la "Federación Internacional de Football Association", de Amsterdam, lo que significa para nuestra institución el continuado reconocimiento de Directora y única representante del football argentino ante todas la sinstituciones del mundo, que, salvo pocas excepciones, se hallan afiliadas también a la F. I. F. A.; ello da lugar a mantener vinculaciones y correspondencia con entidades directrices de varios países.

Nuestra afiliación a la "Confederación Argentina de Deportes" es una contribución a la organización de los deportes de nuestra República, que es una de las misiones de esa Confederación, y vemos con agrado que esa entidad cada día se robustece con la inclusión de nuevos deportes que solicitan afiliación.

En cuanto a las relaciones con las Ligas afiliadas del interior, el Consejo Superior ha tratado de mantener las normas seguidas por los anteriores Consejos, aunque en sus propósitos se ha visto impedido en razón de la escasez de fechas disponibles y el gran atraso con que se desarrolló el campeonato, por el gran número de partidos a realizarse. La frecuente demanda para el envío de equipos al interior, solamente ha podido ser atendida en parte, por lo expuesto más arriba, pues aunque todas las ligas afiliadas son puestas en igualdad de condiciones, en el concepto del Consejo Superior, no hubo posibilidad de complacer los pedidos del mismo modo, en consideración a las oportunidades en que se formulaban.

La disputa de trofeos anuales ha quedado ya establecida con la "Liga del Sur" y la "Liga de Football de Concordia", quienes, lo mismo que viene haciéndose con la Liga Rosarina de Football, disputarán anualmente trofeos con equipos representativos de nuestra Asociación."

Luego dice que la visita del Génova Cricket And Football Club tuvo la oportunidad de ofrecer a nuestros aficionados un nuevo exponente del football europeo.

"El resultado de los partidos jugados no consiguió establecer superioridades, pero los mismos dieron lugar a buenas exhibiciones footbalísticas que interesaron a nuestros aficionados y resultaron de utilidad para nuestros jugadores, que tuvieron en esta jira ocasión de conocer otro estilo del juego europeo."

En cuanto al movimiento de tesorería, la memoria agrega que el ejercicio financiero termina con un beneficio líquido de 15.583.54 pesos moneda nacional, que proviene de la mayor economía en la administración y del aumento de los ingresos ordinarios de la institución.

Descontado de este importe la suma de 3.817.14 pesos moneda nacional, utilidad que proviene de la jira del Genoa Criket and Football Club, tendremos un beneficio de 11.766.40 pesos moneda nacional, líquidos, formado exclusivamente con los ingresos que provienen de los rendimientos fijos.

El rubro de bancos y caja arroja un total disponible de 42.243.24 pesos moneda nacional.

En cuanto a la obligación a cobrar agregando el importe de bancos y caja, hace un total de $5.119.85 pesos moneda nacional, que representa el capital efectivo de la Asociación.

El total de préstamos concedidos a los clubs asciende a la suma de 30.552.35 pesos, los cuales se hallan debidamente garantizados y los convenios respectivos realizados en forma tal, que a medida que los clubs aprovechan de los beneficios que representan las mejoras introducidas en sus fields, la Asociación recibe una participación en los mismos beneficios y reduce así día tras día las sumas prestadas.

Esta tesorería se vió obligada a emplazar a algunos clubs por el atraso en sus pagos, habiendo conseguido en algunos casos la renovación de los documentos y en los demás el pago de parte de sus deudas y puedo ahora informar con satisfacción que la cartera de pagarés se halla completamente en orden, salvo el caso del préstamo al Club Sportivo Avellaneda, hoy Sportsman, que en la memoria anterior se cita y cuya deuda se localiza en las personas de los firmantes, quienes han efectuado ya entregas a cuenta.

Como una demostración de la administración de las finanzas, debo citar que el rubro de gastos generales acusa al 31 de diciembre de 1923 pesos 17.877.02, mientras que en 1922 era de 20.717.35 y en 1921 era de $ 24.768.50, y conviene señalar que esta economía se ha obtenido sin necesidad de demostraciones aparentes y aun concediendo pequeño aumento en los sueldos de los empleados.

El rubro de muebles y $tiles acusa un total de $ 4.167.53 m|n., después de hecha una deducción de 10 por ciento por la desvalorización ocasionada por el uso normal de los mismos.

Por lo tanto el capital de la Asociación con la utilidad total obtenida en el ejercicio de $ 15.583.54 m|nacional, se aumenta a la suma de $ 97.525.41 m|n.

Campeonato de Novicios y Veteranos

LOS ENCUENTROS DE ESTA NOCHE

En el local del National Sporting Club, calle Florida 146, se disputarán hoy, a las 21 horas, dos matches semifinales del campeonato de Novicios y siete encuentros por la segunda rueda del campeonato de Veteranos.

El programa preparado es el siguiente:

NOVICIOS

(Categoría Pluma)

(Platense) Osorez Soler v. Daniel Rapella (porteño).

(Final de la categoría Medio pasado)

(Bahiense) Arturo Fornetti v. José Giffanti (porteño).

(Categoría Mosca—Veteranos)

Galeano Purcaro v. Vicente Catada.

Juan Purgardo v. Juan Aldrovandi.

(Categoría Gallo)

Humberto Schiavo v. Alfredo Cozzani.

Rafael Escribal v. Juan Pepe

(Categoría Pluma)

Joaquín Roldán v. Juan Morales

(Categoría Elviano)

Fermín Denoyant v. José Ramos.

El entrenamiento de Al Reich

En el local del National Sporting Club, calle Florida 146, continuó en la tarde de ayer ante una concurrencia muy numerosa, su entrenamiento para el match que sostendrá el día 5 del mes de abril próximo en el estadio del Club Sportivo Barracas, con el campeón sudamericano Luis Angel Firpo, el pugilista estadounidense Al Reinch.

Al Reich en su entrenamiento de ayer sostuvo violentos rounds con sus sparring, Priano y el campeón de aficionados Alfredo Porzio.

El pugilista norteamericano completó sus trabajos de ayer con tres rounds de puching-ball, con pelea con la sombra y medicine ball.

Hoy, a las 18 horas, continuará su entrenamiento Al Reich, en el mismo local.

Olimpiadas de París

SELECCION DEL EQUIPO DE TENNIS

El sábado y domingo próximos continuarán disputándose los partidos de selección de tennis con objeto de elegir los jugadores que integrarán el equipo argentino en las próximas Olimpiadas de París.

El programa de partidos preparados es el que damos a continuación:

El sábado, en las canchas del Club Ferrocarril Oeste, situadas en Cuchacucha, a las 14.30: Héctor Cattaruzza contra Guillermo Robsón; Ronaldo Boyd contra Enrique Obarrio; Guillermo Williams contra Edgardo Anderson y Armando Zumelzu contra Arturo Hortal.

El domingo, en las canchas del Club Atlético San Isidro, a las 14.30: Carlos Dumas contra Enrique Obarrio; Ronaldo Boyd contra Guillermo Robson y Armando Zumelzu contra Guillermo Williams.

El Púgil Club realizará mañana una fiesta

Organizado por la comisión directiva del Púgil Club, se realizará mañana, a las 21 horas, en el local del mismo, calle Corrientes 2562, el torneo de boxeo que fué suspendido el domingo último, a causa de la lluvia.

El programa preparado es el que damos a continuación:

Peso gallo: De Angelo v. A. Cabana, match a 5 rounds de 2 minutos; B. Lemos v. M. Pérez, match a 5 rounds de 2 minutos.

Peso medio mediano: M. Purcaro v. J. Cerviño, match a 5 rounds de 2 minutos.

Peso mosca: Humberto Guzmán, campeón sudamericano de profesionales, v. O. Benedetto, exhibición.

Peso welter: Víctor Contreras, campeón chileno de profesionales, Invicto, v. González Pardo, ex campeón argentino, exhibición.

Peso liviano: Shoeder v. Mieli, match a 5 rounds de 2 minutos.

Peso welter: Méctor Méndez, campeón sudamericano de aficionados, v. C. Fernández, exhibición.

Peso pluma, final: Luis Ferré v. M. Cárdenas, match a 5 rounds de 2 minutos.

Un nuevo campo de deportes se inauguró ayer

Ayer por la tarde se realizó la inauguración del campo de deportes y jardín de infantes que la compañía Hispano Argentina de Electricidad posee en el Dock Sur.

Una concurrencia muy numerosa de familias y aficionados concurrió la inauguración, alcanzando la fiesta gran éxito.

La Compañía Hispano Argentina ha invertido en la construcción del nuevo estadio cerca de 80.000 pesos.

La fiesta se inició con una visita a las usinas del Dock Sur, asistiendo el intendente municipal de la capital, señor Noel, el intendente de Avellaneda, el ex intendente de la misma ciudad y varios consejales.

Después la comitiva recorrió los jardines y la cancha de tennis.

A continuación en la glorieta fué servido un te a los niños. Estos niños que son 22 hacen vida de pupilos en el mismo campo, mientras que muchos otros pasan en él una parte del día.

Los directores señores Hayn y Peffer y los ingenieros-jefes, señores Neigenfind y Mager, obsequiaron después a los visitantes con una copa de champaña.

Luego los niños efectuaron un desfile por los jardines, entonando canciones escolares y llevando banderitas con los colores nacionales. Uno de los niños agradeció a los visitantes su presencia, y a los directores y jefes la dedicación que prestan al bienestar de sus subordinados.

Por último se disputó un partido de football entre los equipos internos Balcarce y Dock Sur, el que terminó con un empate de un goal para cada cuadro.

Los cuadros formaron de la siguiente manera:

Balcarce: O. Merlino; G. Aller y G. Bauhoffer; C. Ginebra, L. Argañaraz y A. Fariña; A. Fortunato, P. Aller, C. De Grandi, A. Maio y E. Fariña.

Dock Sur: A. Giambartolomei; P. Traverso y C. Lynch; J. Cassano, E. Bianchi y N. Abitabile; P. Sciaccaluga, R. Mariscal, L. Chavacci, P. Rapar y R. Dipietri.

Tiro

SOCIEDAD TIRO FEDERAL ARGENTINO

Blancos disponibles para el tiro especial de estudiantes y ensayo

En el stand de Palermo del Tiro Federal Argentino, se habilitarán mañana todo el día, viernes a la mañana, sábado por la tarde y domingo próximo todo el día, blancos para los ejercicios oficiales de estudiantes de los distintos colegios de la capital, que deben cumplir condiciones del "Boletín de Tiro".

El domingo habrá también líneas de tiro disponibles para menores enrolados y reservistas.

La instrucción y contralor en estos blancos estará a cargo de oficiales del ejército, designados por la Dirección General de Tiro y Gimnasia.

Permanecerá, además el polígono habilitado para ejercitarse los socios y concurrentes en general ,en las distintas categorías de fusil, revólver y carabina.

Boxeo

BOXING CLUB FIRPO

Torneo para mañana

En el local del Boxing Club Firpo, situado en La Plata, calle 9 número 1113, se realizará mañana, a las 21 horas, un torneo de boxeo, a cuyo número principal del programa es el match entre los peso mínimo Kid Lafuente, campeón provincial, y Pablo Vitale, aficionado cordobés.

Antes de este encuentro se realizarán varios matches preliminares.

Asamblea de la Federación Argentina de Balón

El próximo viernes, a las 21 horas, en su local social, Santiago del Estero, 1889, tendrá lugar la asamblea general extraordinaria de esta Federación, con el objeto primordial de designar las nuevas autoridades que han de formar el Consejo Unico.

Concurrirán a la citada asamblea, los siguientes clubs y delegados:

Por River Plate, Rodolfo Azcueta; por Sud-Americano, José Luis Porta y Anastasio Villagrasa; por Sportivo Almagro, Ricardo Basso y Nicolás Izquierdo; por Argentino de Banfield, Ernesto Zecheo y José Suárez Fonseca; por Chacabuco, Carlos L. Somoza y José A. Zanfrini; por Deportivo Argentino, Luis Guefri y Angel Rúa; por la Patriótica Española, Joaquín Carballo; por Corinthian, Amadeo Buetto y Juan Filippini; por Olimpia, José Kaiser y José Martínez; por Alba, Manuel García y Enrique Escribano; por Amberes, Alberto Monteros y Manuel C. González; por Villa Malcoln, Agustín Buenaventura y Eduardo Malvido; por Deportivo Montserrat, B. Nainatti y R. Cazalás; por Atenas, Ricardo C. Boggini, Antonio Valeta, Vicente Baldizzone y Luis Carnevale; por Libertad, José F. Rivadulla y Manuel Yáñez; por Juventcia, Silvestre Arrigo y Silvestre Destuet; por Casa Ideal de los Novios, Alfredo Podestá y Enrique Pazzi por Club Nacional de Adrogué.

Homenaje

El club atlético Temperley, el próximo domingo 30 del actual le rendirá un homenaje en el cementerio de la Recoleta, a las 10 horas, a su ex presidente Alfredo M. Beranger, con motivo de cumplirse el primer aniversario de su muerte.

Primer Circuíto de Otoño de 1924

CIERRE DE INSCRIPCIONES

Hasta las 18 horas del día de hoy se recibirán en la secretaría del Automóvil Club Argentino las inscripciones para la importante carrera automovilística, denominada Primer Circuito de Otoño de 1924.

El Comité Olímpico no se reunió anoche

La reunión que debía haber realizado anoche el Comité Olímpico Argentino, fué suspendida para el día de mañana, con el fin de designar definitivamente el equipo de tiro, y tomar otras resoluciones importantes.